盛京時報

陰曆甲戌一月十九日
昭和九年三月四日
西曆一千九百三十四年
發行人 染谷保藏
編輯人 菊池貞二
印刷人 東光明
發行所 奉天 盛京時報社

時論

英兵入侵滇邊葫蘆王地

（廷）

昆明通信。去歲十二月間。英兵二千餘名。開入滇邊班弄地方。所到之處。修築道路。一般談論。謂意在急於佔領我班紅（卽班洪）之金廠。但除佔金廠外有無其他意圖。不得而知云云。滇省有李景森君者。曾爲鑛務親往班洪調查。先後二次。據其報告。班洪僻處滇邊。與永邦班老鑛別紹興等四區。同稱葫蘆王地。葫蘆王地原有上下之分。下葫蘆王所屬班況等地。在清季訂立中緬界約時。已允放棄。現所餘者僅上葫蘆王地。其地偏居滇省西南。在公明山之西北。西與英緬接壤。東界雙江。北接孟定耿馬。南鄰瀾滄孟連。人口近百萬。在廣數千方里。幾及全滇面積六分之一。氣候溫和。土地膏腴。物產饒多。金銀鑛產。尤稱豐富。惟人民知識甚低。蓁蓁芒芒。不知身外有物等語。

國人對邊疆情形。素鮮關懷。雲南天末遐荒。更視爲不足輕重。最近始稍稍注意於邊防。然其目光仍多及於西北而略於西南。卽言滇省。偏處英法兩大之間。形勢危殆。不自今始。而吾人所知者江心坡片馬之淪亡。而不知猶有所謂葫蘆王地者。邊情隔膜。致於此極。深堪歎息。

今吾人敢大聲疾呼爲國人警告曰。雲南者乃印度與揚子江間之連鎖。英人之處心積慮。嘗欲自印度入雲南。貫穿四川。進窺西藏。席捲長江上游。故其進兵江心坡片馬以及侵佔葫蘆王地。或卽爲其一貫政策之表現。昔姚文棟氏之論雲南。謂其有俯挈天下之勢。其得失實關係於全國之安危。近人閔爲人君亦云。『雲南據各省之上游。有倒挈天下之勢。由雲南入川。則據長江之上游。過貴州至廣西沅江以達湖南。則可左右北方。若夫東走廣西。沿江西而下。則據珠江流域。』則文引劉維坦之言云。『中國如瓜形。雲南如瓜蒂。瓜蒂濫則全瓜濫矣。』明乎此。乃知此次警耗。意義甚爲重大。而今後之對付方針。亦決當以整個的西南邊防爲着眼點也。吾人本此見解。敢爲我當局建議如后。

（一）外交方面 既往滇邊外交糾紛之所由起。界務不明。實尸其咎。根據遜清光緒十二年（一八八六）中英緬甸條約第三欵。中緬邊界。應由中英兩國派員會同勘定。嗣後雙方派員談判。對於界務。數有修正。其關於南段界務者。光緒二十三年（一八九七）（中英續約第三欵註明。自南碗河瑞麗江相會處綫至順寧屬之耿馬孟定。循江塘與江洪之界綫而至湄江一帶。經緯詳明。斑斑可考。次年臘越鎮劉籌勝等與英領事巴維里按照原欵之規定。會勘鎮邊孟連公明山等處。不意英領竟欲擅指孔明山（南卡江與南壘江之分水嶺）爲約中之公明山（在瀾江東南）。爲瀾河之南使界綫向東進佔。若照其言。則不惟葫蘆王地不歸我。有卽瀾滄所屬之茅壽西盟官得永廣蠻弄等地。亦將合併於緬。我方以英領巧於詭辯。不顧事實。故與之力爭。結果該段界綫與北緯二十五度三十五分尖高山以北一段界綫。迄今同爲懸案。界務之劃分既未辦妥。英人遂視爲有機可乘。此次英兵開入班弄事件。我政府速宜調查事實眞相向英交涉。固不待論。而爲釜底抽薪一勞永逸計。尤宜急起直追。一方研究舊日劃界之約章。攜案與劃界有關人員如紀曾澤薛福成姚文棟等之撰著。以爲歷史事實之根據。一方則簡派幹練人員。馳往沿邊一帶。悉心勘踏。繪成詳圖。並考核英人侵邊之沿革及現狀。以爲實行交涉之準備。然後乃向英方催開劃界談判。庶幾有備無恐。不復有臨時掣肘之苦。界務糾紛而能解決。西南國防。差可無慮。

（二）內政方面 外交對付之方針。不外如此。惟內政整頓。頭緒尤繁。當茲強鄰偪處之時會。自宜選擇其中犖犖大端。先行入手。然後逐漸推廣。吾人以爲今日爲西南邊務之所急需而不容或緩者。爲（甲）實行兵士屯墾政策。此事不惟與邊防大有裨益。且爲國內冗額軍隊闢一絕大尾閭。（乙）傳播我國文字語言。使當地土著皆知中國苗裔。益堅其內附之心。好在土民向漢之心頗切。使其歸化內附。初不甚難。卽如李景義君報告。葫蘆王等曾云。班洪鑛山要大漢朝來開辦方可。否則必聯合各王盡力抵抗。決不輕休此種心理大可利用。（丙）滇西人烟稀少。土地廣漠。似應另設一省。省會設於大理行政區域既經縮小。地方事務。可以就近辦理。在當地固無輾轉詳申之繁。在中央差免鞭長莫及之苦。又滇西土司。亦宜改爲縣治。直隸省府。以絕英人威迫利誘之謀。（丁）英人在緬邊之臘戌八莫、新街、密之那等處。各有鐵路。經濟侵略。此其導線一旦有事。運兵遺將。更爲便利。以視我方交通阻塞。邊情隔膜。不可同日而語。今爲黨國國防及開發邊區計。築路一舉。自爲先務之急。

今日西南邊防之危亟。吾人非敢言聳聽。形勢如此。何可緘默。片馬江心坡既已相繼而失。後患重重。不知伊於胡底。若就侵佔葫蘆王地而與英方交涉。終不過一偶之得失。一偶之得失固所力爭。全局之安危尤宜往意。（上海申報）

登極彔禮記

寫在前面的話　儒丐恭撰

（續）

因爲什麼、一個民族還不如西藏一個喇嘛、其實這個喇嘛也是當初滿族『繫其頸以組』而拉入中國版圖的、如今呢、眞有人捧、喇嘛脚底下的泥、好似都比茉莉香、至於滿族呢、永遠在被欺、被逐、被殺之列這就因爲滿族的過去、現在、未來、全完了所餘下的、只有挨罵到底了、所以我說滿族在五族內、是多餘的、不如掃數被天收了去、省得挨罵、就拏康熙大帝說吧、假使他老人家生在長江流域、而不是白山黑水的人物、那應當怎樣捧場呢、何況留下許多文籍、開闢廣大的土地、使大家都有飯吃、固然謳歌者有的是、也有一羣人直到如今還不免於罵、總而言之、滿族是多餘的、所以吳稚暉恭維秦始皇是英雄、漢武帝是半個英雄、漢武帝不用說了、是豐沛的原籍、至於秦始皇、是不是西戎、那就得待考了、若夫滿族、好像就不佩有英雄、因爲什麼呢、我要罵你、總而言之、滿族還是多餘！

罵人罵到底、永遠不許還言也就夠人受的了、西藏的喇嘛、新疆的回子、蒙古的達子、本來都退席了、不顧意再幹了、可是有好多人不罵他們、也不打他們、而偏要罵他們、拉攏他們、甚至把個被逐的喇嘛、維的照帝天一樣、許多革命英雄、還給他磕頭禮拜、接受哈達、蒙古人在南京作官的、也不在少處、回子也有幾人、惟獨滿人、自己不說是滿人還好一說出來我是滿人、那你的公權就被剝奪了、其實滿族、也未必有什麼異志、說眞的、有飯吃也就算了、所以五族之中、要以滿族最穩健、最可放心了、無奈人家偏不要你、倒是不願意幹、而大萌退志的、反倒大受歡迎、拉之媚之、不遺餘力、滿族中一個小主人、尚且不許他安寧過活、使他無處存身、私財墳墓、一切都被奪了、這樣、讓他怎辦呢、他惟有希望他最初發祥的故鄉了、好在白山黑水之間、還有祖宗墳墓、先人敝廬、世遺土地、子遺黎民、血族親戚、（蒙古）通財友好、（友邦）也有幾家、收拾起來、未嘗不可獨樹一幟、天也罷、人也罷、照着黨國那樣罵法、排法、這也是勢所必至吧、因爲什麼呢、你不要我、我躲開你還不成嗎、難道教滿人個個自殺、纔算對得起諸位領袖麼、（未完）

意奧協商成立 多瑙經濟軍事團集

維也納訊云、義外次蘇維治二十日在義國公使館宴請道爾夫斯、席終舉行談話、會商外交問題及最近奧國事變、蘇氏當晚即已啓程返國、

倫敦訊云、義德因對奧問題、意見相左、致兩國間之關係、日趨緊張、歐洲各政府皆爲惴惴不安、兩國爭論之主要點、雖爲奧國之獨立、但多瑙河流域之經濟解決問題、亦使兩國嫌隙日深、義國近提出關於此事之建議、而以奧國獨立爲重要案件、並爲奧匈兩國闢一經特萊斯特大約或再經阜姆而通海之出路、歐洲當軸之目光、現咸集於義外次蘇維治一人之身、蘇氏數日前赴奧匈兩京後、廿四日再蒞奧京、與奧總理道爾夫斯在義使署作長談、至討論之性質、未見明文、惟據非官場消息、大約曾討論奧匈義三國成立一經濟與軍事集團之可能性、蘇氏再至維也納、實出人意表、柏林政界頗爲不安、據一般人士之意見、中歐與波羅的海成立新集團、不能有裨於奧國問題之解決、亦不能增進歐洲之和平、而道爾夫斯於目前之談判、究竟是否能獲奧國民衆之贊助、亦殊可疑云、奧國之復辟、在德人眼光中、將成中歐混亂之另一重大要素云、

（中央社維也納廿四日路透電）外傳德奧邊界德境內集有多數德人、故德國內衛團現亦集於白洛諸附近一帶邊界、維也納不信德國對奧有武裝攻擊之意、柏林方面亦切實否認國社黨黨員集於奧邊之說、

羅馬訊云、義大利各報一致爲義大利對於匈奧兩國所採之政策辯護、略謂外次蘇維治之赴匈京、久經決定、義大利對匈奧與以援助、乃自然之理、但此種援助既無政治性質、亦不涉及關稅聯合、小協商各國絕不必因此自相驚擾、至於德國具有作用之消息、尤爲不可解、因德國有所主張之時、只須所要求者、合於公理、則義大利未有不積極予以援助者、『晚報』謂、凡有人欲爲不合公理之行爲、以妨害德國之時、義大利即仗義執言以友誼態度援助德國、而不求報酬、凡略知最近數年之歷史者、類能言之、同一報紙又謂、有人謂義大利時而與德接近、時而對法善意、周旋於各大國間、態度不定、此種論調、乃權謀詭譎者之言也云云、

英意談判開始

意報界對裁軍計劃失望 主維現局允德略增軍備

羅馬訊云、現因意國與德更變態度、故明日英黨璽大臣艾頓與意國諸領袖在羅馬之會晤、益爲人所注意、意國外次蘇維治赴粵匈後、今晚可回抵羅馬、明日將與艾頓討論一切艾頓旋將晉謁意相墨索里尼、而定晚間五時與之開始討論、至少兩小時可畢、然後意相將歎以盛宴、艾頓擬再與意相會晤一次、定星期三啓程返倫敦

意國各報皆表示意見、謂按照英國計劃而謀妥協、實不可能就目前局勢而論、偉大之裁軍計劃無一可成事實、最佳之希望厥爲商訂一約、阻止將來無限制建造軍備、故意報皆以爲意相墨索里尼將主張保持現局、而准德國略置軍備、唯此能爲一般公約之基礎云、

本日三大張

英閣將改組 外長調長內政

巴黎訊云、據『每日郵報』巴黎版載稱、英國內閣雖將改組、然全體閣員均未去職、惟公共健康大臣楊氏或將辭退、則未可知、內閣原任外長西門、將繼紀爾摩而任內務大臣原任陸軍大臣、海爾珊則將代桑凱勳爵而任大法官、至於陸軍大臣一缺則由現任內務大臣紀爾摩任之云、

倫敦訊云、廿四日風傳內閣或將調長內務有人以此事詢問西門渠答稱此種消息、實不可靠、不過一種政治作用而已、但政府以外之人士、對於閣員更動一層、仍不驟然視爲不可能者甚至有人謂麥克唐納將兼外相云、此種風說是否可靠、目下雖難斷定、然一般人對此種事實萬一發生時、國會多數黨究取如何態度、此時即不免有所推測、關於此點吾人有當注意者、即國會中素來擁護現內閣之多數黨、現爲失業及錫蘭問題、已持反對態度、其反對雖出偶然、而其程度要亦未可輕視也、按示威饑民現由全國各處紛集倫敦、當局正籌備應付毛段、由英國內政言之、此爲一種極感棘手之問題、至錫蘭問題最近下院保守黨議員克勞夫脫提議組織國會委員團、調查錫蘭島一年半以來民主憲法之運用、足以證明英國人士對英政府印度政策、表示不滿云、

德國社黨成立十四週紀念

柏林訊云、德總理希忒拉廿四日發出播音演詞、慶祝國社黨成立十四週年紀念節、詞中重申德國和平之意、謂政治家非至萬不得已時、不訴諸國民力量云、希氏對於國民有新請求、但未表示究爲公民投票抑爲另行選舉、明日仍舉行慶祝、希氏將在曼澄發言、而以無線電播送各處、屆時各處政治領袖一百萬人、以在民間傳布國社黨主義爲職務者、將由希氏在曼澄以無線電指導、同發誓詞、矢忠希忒拉云、

大連汽船出帆

●青島上海行（上午十一時開）
▲大連丸 三月三日
▲青島丸 三月六日
●天津行
▲天津丸 三月三日
▲長平丸 三月六日
●龍口行
▲龍平丸 三月六日
●基隆高雄行
▲山東丸 三月三日
▲山西丸 三月十四日
●新潟伏木敦賀行
▲河南丸 三月六日
▲河北丸 三月十四日
●芝罘清津雄基行
▲遼河丸 三月八日
●大阪神戶行
▲煙台丸 三月八日
●芝罘威海衛清津雄基

大連汽船株式會社
船票發售處 日本國際觀光局奉天分局 日電三九一四 二八六三
仝 大和旅館出張所（日電四六一一）
仝 城內分局（日電三五〇三）
哈爾濱新京（長春）外各地 日本國際觀光分局

惠通行出帆

●開往芝罘威海衛仁川 ▲利通號 三月四日
●開往門司 ▲惠康丸 三月五日
●開往龍口 ▲隆順丸 月 日
●開往芝罘 ▲昌平丸 三月二日
●開往門字今尾 ▲照國丸 月 日
惠通行 電話一一八、三八五二

大阪商船出帆

●開往門司神戶大阪（上午十時開）
▲貝加爾丸 三月四日
▲亞米利加丸 三月六日
▲哈爾濱丸 三月八日
▲烏拉爾丸 三月十日
▲特克瑪丸 三月十一日
●開往天津
▲日東丸 三月三日
▲白山丸 三月十一日
●上海福州基隆高雄
▲盛京丸 三月八日
▲長沙丸 三月二十日
●開往紐約
▲山陽丸 月 日
船票發售處 滿鐵沿線各站及各埠日本國際觀光局
車船連運票（往復票火車減二成輪船減一成）通用期限兩個月 大連門司神戶間輪船票（買往復票價可減二成通用期限參個月）發售
▲專屬貨物代辦處 各地國際運輸株式會社
大阪商船株式會社 大連支店

阿波共同汽船出帆

●開往芝罘威海衛青島 ▲十六共同丸 三月七日
▲廿六共同丸 三月四日
●開往芝罘威海衛仁川 ▲卅六共同丸 月 日
●開往天津 ▲長山丸 三月四日
●開往仁川 ▲長山丸 三月十日
●開往芝罘 ▲十八共同丸 三月三日
大連市山縣通 阿波共同汽船會社 大連支店 電話五〇〇一番 六八〇九一番

奉天紡紗廠啓事

各股東均鑒本廠大同元年及大同二年份所得紅利每股應分國幣陸圓九角除各銀行會股東由本廠逕發外其省城安東各商號由各該商會轉發各縣股東由各縣公署轉發此欵現已由本廠發出希即持紅利摺及名章前往各該處領取爲荷

周亦鳴三子結婚啓事

謹擇於陽曆三月七日（陰曆正月廿二日）爲三子周鑫與趙女士麗華在吉垣俱樂部舉行婚禮敬備喜筵除專柬恭請外謹此週知
親友 世誼 閣第光臨
周鳴塵亦鳴謹啓 通訊處營口採運局

股東定期會通告

股東先生台鑒敬啓者案查本公司定章股東之期會每年一次於本公司全年賬目結算後行定茲屆二十二年度決算告終定於二十三年三月五日（即夏歷正月二十日）午前拾點在大連分公司開全體股東定期會屆期務祈蒞會是幸特此通告敬乞週知
中華民國二十三年二月二日
煙台政記輪船股份有限總公司 董事會謹啓

標賣沒收機器呢絨廣告

現本行沒收北華商店欠欵押品大宗絨呢及東興帆布工廠全部機器茲擬全行分別標賣如有願買者請於三月五日以前先來本行疲債清理處接洽驗看前項機器絨呢然後投價標買卽希賜顧爲荷特此廣告
大同三年二月二十日
滿洲中央銀行奉天分行

恭頌熱河省建平縣聯防警備第一旅第二團陳團長及司令部顧問參謀長各德政

惟我建平北境五區一帶西接赤峰北連蒙界東衛阜綏向爲胡匪孔道迫事變後盜風益熾搶掠盤踞殆無虛日飽受騷擾殊屬不堪前於去年十二月初間突有匪首佔中華等數股合一大幫在縣屬後三道窩舖放閘封得亞細亞美孚火油大幫運欵百餘盤荷蒙駐建陳團長帶警備騎兵星夜發到與賊接仗竟陣亡兵士二名因賊衆兵寡該匪乘機潛逃陳團長一面跟踪尾追一面報經司令部適王旅長回籍葬親旋經該部顧問山本大尉協同劉參謀長隨後赶到努力進剿追至下洼一帶又復截擊匪方傷亡甚夥餘者分裂逃竄遂告肅清藉此各長官督兵剿匪使我北竟各區人民得享安寧幸福眞不愧王道旗幟下軍人因感深恩厚澤無以爲報謹登報端界表誠悃

代表建平縣
五區分署長 五區分所長 下洼商務分會長 五區聯莊會董 五區聯莊會董 五區聯莊會董 一區聯莊會董 一區聯莊會董
曲子芳 李魁武 高香五 姚輔臣 崔壐臣 成光遠 董文起 孫魁廷 郭仰之

西安縣馬路建築委員會佈告

爲佈告事查本會擬標修城內大什街石路業經議決通過在案茲定於三月十日下午一時在本會（會址暫假縣署市政科）當衆開標凡欲承包此項工程者仰自佈告之日起至開標前一日止每日上午九時至下午三時隨時攜帶押款國幣壹千元（此項押款不得標者當時發還得標者開工就緒發還）來會領取圖樣說明書及標單等項切實估計屆期到場親投以憑去取幸勿觀望自悞此佈

大滿洲國軍政部招考第五六期陸軍軍需官候補生廣告

一、宗旨 以養成初級軍官軍需改良軍隊爲目的

二、資格 一、以滿洲國人爲限、二、年在十八歲以上至二十三歲以下、三、中等學校畢業或具有同等以上之學力者、四、如現任軍職志願爲軍官軍需候補生者須具有中學畢業程度之學力年齡在三十以內者亦可、五、身體強健且無嗜好者、六、志操堅確且須宣誓絕對効忠於滿洲國者、

三、教育及待遇 一、考試合格者於六月一日分入中央直轄奉天吉林齊齊哈爾陸軍第一二三教導隊軍官候補生連授以基本軍事訓練（計三個月間）二、施行初級軍事訓練完了後送入奉天中央陸軍訓練處（計六個月間）三、畢業考試合格者發給證書以見習士官軍需資格服隊附勤務約兩個月後即補任少尉（三等軍需）四、服裝膳費均由官家供給自錄取至畢業後至補任少尉（三等軍需）爲止每月均發給津貼

四、招考額數 軍官候補生三百名、軍需候補生五十名

五、報名截止及体格檢查並考試各日期科目 一、報名及截止日期、大同三年三月一日起至四月十日止 二、體格檢查日期、大同三年四月二十七、二十八、二十九日、三日間（檢查） 三、體格合格後始准入場試驗、考試日期及科目、大同三年五月一、二、三日、三日間 國文、地理、歷史、數學（算術、代數、幾何）

六、報名及考試地點 奉天、吉林、黑龍江、熱河、各警備司令部、哈爾濱北滿鐵路護路軍總司令部。

七、領取志願書地點 一、奉天、吉林、黑龍江、熱河各省（地區）警備司令部、哈爾濱北滿鐵路護路軍總司令部 二、各縣公署

八、呈遞志願書方法 依照志願書格式塡寫畢 直接向報名地點呈遞

九、保證 兩份（或郵寄亦可）報名須有校長縣長或各省政府有力者之保證書但對無保證書者經銓衡之後亦得使其受驗

十、合否發表方法 一、在各考試地點榜示 二、登載滿洲國政府公報、盛京時報 大同報 滿洲報、泰東日報

大同三年一月二十五日 軍政部總長 張景惠

滙華銀行股東鈞鑒

敬啓者本行於大同三年二月一日臨時股東會議決組織清查委員會清查賬目以兩個月爲期詎料劉經理錦堂竟於二月二日晨將本行重要賬目擅自取出藏匿不現拒絕查賬意欲潛逃經本行會計主任報告清查委員會當即據情報告警察廳將劉經理暫行羈押追還賬簿派員監視清查會議決在查賬期間內外一切事務由董事會報告並由該董事會名義行之等因現已由委託清查委員查出以上各情已向二月六日臨時董事會清查賬目委員查出劉經理侵佔挪移各欵已達拾餘萬元尚在繼續清查之中除積極依法提起訴訟勒令賠償外惟恐遠道傳聞失實特此公告此致

三月一日
滙華銀行董事會謹啓

婦女崩漏救星神藥 立止經

『崩者』經血大下不止危險之極『漏者』經血淋漓不止恐有終年不愈者如不早治日久成癆不但不能生育有益及生命患『崩漏』症者欲求全治請速服『立止經』保管立愈輕者一盒重者三兩盒確收効果『價目每盒國幣三元外埠函購郵費在內』

××滿洲國經售處
奉天商埠馬路灣大紅樓 韓奇逢藥房有限公司
哈爾濱道外正陽頭道街萬國車票公司院內 韓奇逢藥房有限公司

治淋名藥 哈郎丸

濁淋
大連 順和公司

奉天省梨樹縣小城子鎮商會被匪紛失瀋海鐵路股票緊要聲明

查民國二十年十一月二日小城子鎮被匪攻破敝會紛失乙種瀋海鐵路股票一張計十股奉大洋一千元領名小城子鎮商務分會業經呈報有案除由瀋海鐵路請求補發股票外特此登報聲明此票無論落於何人之手概作無效特此聲明

大興股份有限公司吉林分公司招考管轄營業店員練習生章程

一、錄取額數 三十六名
一、資格 普通公學堂高等畢業初級中學畢業或有同等學力者
一、年齡 十六歲以上二十歲以下
一、考試科目 一漢文（文言與書法）二算術（筆算、珠算、算盤試驗代備）三日文 翻譯、口試、（未學日文者以國語口試）
一、待遇 錄取後在本公司作短期講習畢業後分派各地所屬營業店（即各地永衡當）服練習生職務月薪視程度高低由國幣四元至十元
一、報名地點 吉林琴花胡同本公司
一、報名手續 繳交最近本人半身四寸像片及畢業證書
一、報名截止日期 三月十五日
一、考試地點 吉林財神廟胡同總商會
一、考試日期 三月十八日上午九時至十四時
一、揭曉日期 三月二十八日在本公司公佈
一、入號期限 四月十五日以前覓具殷實保（資本在國幣五千元以上限於有大興公司營業店各地商號）交最近大興公司營業店對照確實附加證明書交本分公司報名服務不得逾此期限

遺失存單廣告

敝存戶執有瀋陽中國銀行定期存單公記第五八八二號盛記第五八八一號德記第二十三號計共三紙因住宅不慎遺火焚燬業於上年照章掛失暫停支付俟將來另行取保換領新單茲特按照手續登報聲明倘若原單在外發現無論落於何人之手一概作廢特此聲明
公記 德記 盛記 謹啓

失照聲明

啓者敝人不愼致將商埠十二緯路南二百七十一號地一段畝數四分柒厘三毫之永租地照於大同二年十一月三日丟失此後該照無論落於滿外人手一概作廢特此聲明
奉天十間房萬成舘李炳蓮啓

一個月爲眞師養成隨時入學兼有宿舍男女兼收宿舍費一個月八圓
求職 迅速
國際美術照像學院 招生
計一個月壹圓三毛
奉天市小西邊門

欠債包辦 底利融資相談

各國對滿

因被德承認氣運刺激 力謀經濟提携

政治能遏經濟則難！

【上海二日發電】注目於滿洲國力充實之德意志、將先列國而承認滿洲國、俾謀彼我之提携、已見於各外電所傳、隨此項承認之氣勢、列强亦漸釀成此種空氣、故外人商家、深受刺戟、立刻暗中謀積極進出于滿洲、即以販賣化學藥品爲主之當地英商帝國化學工業公司、及販賣機械類之德國加洛支公司、爲準備進出滿洲、已與滿洲國當局交涉、在滿國重要都市、派遣代表、俾視察經濟狀況、又英商英美烟草公司、近將在遼陽新設工塲、并有自青島運來原料八十噸烟葉之事實、依右述各公司之進出滿洲國、與各國之强力提携、乃係先自經濟方面實現之狀態也、

俄方射擊日飛機 日提嚴重抗議

俄方背信行爲不止一再

【東京二日發電】日軍用飛機、在滿俄國境方面、參加討伐土匪中、受蘇側不法射擊之事實、關於此事、由陸軍省移於外務省管理、該事實、已完全判明爲蘇側不法行爲、因之外務省經廣田外相、重光次官、東鄉歐美局長等、參集協議之結果、同日夕刻、向莫斯科太田大使繼續發出如左之强硬訓電、關於蘇聯之背信行爲、喚起注意、同時抗議、

一、二月二十三日、日軍用飛機在黑龍江松花江之合流點上空、由西東向飛行中、突然受由蘇聯側領土內之射擊、架駛者之左肺部、負擦過槍傷、

一、又前於同月十二日、在該地方面、討匪從事中之日偵察機、亦受蘇俄側同樣射擊之事實、

一、日本陸軍掃匪事業、殆將完了、剩餘僅有松花江下流、在蘇滿國境附近、與此地討伐土匪之地上部隊協力中之滿洲國領內之飛行、飛翔中甚爲明瞭、並無犯蘇領之事實、然不計日軍用飛機、以右項目的在正正當當之飛行中、而受蘇聯側射擊至該架駛者負傷、

一、如斯事實爲不能容之不法行爲、責政府當處罰該責任者、保証不再發生同樣事件、而講適當之措置、

國府立法院將建議 對滿日報復辦法

【南京二日發電】本日之立法院會議、約亘一兩小時、開秘會、決議對滿日兩國之報復辦法四項、並決以是向政府建議、孫科一派、將因之再煽排日熱、

【又電】據華方消息、二日午前開會之立法院會議、開秘密會、將關於滿洲國實施帝制對策之建議、加以討論、結果似決定國府高倡絕對不認滿洲國此後政治的責任比較轉的輕易之孫科一派、由政權分配問題之不滿、强稱硬論、以迫汪精衛、在政府部內、以爲孫科一派、僅由感情問題、輕視大勢徒棄國策的行動、多表反對、是以到底難以其實現、

有新聞中華日報民報等、不改舊習、仍登載恐日病的荒唐無稽之記事、

美飛機運華

【橫濱二日發電】携帶售與南京政府價値七萬五千弗之紐約加第斯飛機公司製造之加第斯桀搭比開三二號複葉追擊機之該公司佛蘭克霍古司少佐夫婦、於一路赴華途中、二日乘馬金雷總統號輪船到橫濱、該氏今次携來之飛機、能容三十人、可作輸送機用、復有送傷者入病院之設備、翼長三十呎、爲大型機、加第斯公司、仍有訂貨、當陸續輸出也、又據氏云、最近橫渡太平洋不着陸之定期航空、技術上縱能幸奏成功、經濟上亦非所許、莫若經阿留仙群島帶阁高斯之爲有望也、

萬國赤十字會 今秋在日大會

【東京三日發電】萬國赤十字會國際大會、預定本年秋間在東京舉行、日本赤十字會、現正着着進行各種準備中、開會日期、大體決定自十月十九日起、至廿九日止、出席者爲五十餘赤十字會條約加盟國之代表、各赤十字會代表等、約達四百餘人、其議題預定關于一九二九年日內瓦條約批准之狀態、及國內法律、與該條約之調和、敵、領土或敵佔領處中非軍人之運命條約等項、極爲廣汎云、

日文相挂冠 政府暫不總辭職

【東京三日發電】鳩山文相本日午前九時四十五分、往首相官邸、拜謁首相已正式辭呈、其後任暫決定首相兼任、刻已決定本日午後舉行親任式、

(又電) 齋藤高橋山本三長老關係協議之結果、鳩山文相之單獨辭職後、不即時施行後任補充、暫由首相兼攝、於此議會中決定、議會後於三長老閣僚間、齋藤內閣出處進退、亦有所決定、然其後於貴族院之情勢觀之、看出大勢非必須倒齋藤內閣之目的故民政政友之主腦者、均有轉向自重的態度之嫌、政府首腦部、至最近亦顯著的改換態度、今議會雖突破預定之原來方針、於議會後、亦無即行總辭職事、補充文相、迄至經議會協贊之預算了後、不能輕舉而決進退之傾向、

日外省更動

【東京二日發電】外務省人事更動、情報部第一課長外務書記官天城篤治、任調査部第一課長、領事(駐洛杉磯)佐藤敏人、任外務書記官情報部第一課長、大臣官房人事課長外務書記官三谷隆信、任大使館一等書記官、在法國勤務、總領事兼公使館一等書記官高信大郎、任外務書記官大臣官房人事課長、此外在北平勤務之公使館一等書記官山中詳一氏、近當令歸朝、後任當任目[illegible]歸朝中之舊金山總領事若杉要、

北千島發現 新噴火島

【根室一日發電】特務艦大泊、(碎冰船)約亘二週間、終止其北洋耐寒之航行、歸泊其開花之港、副長握永大尉談、北千島中發見之新噴火島云、迫距新島一哩許之際、漫然昏黑、見有爲火山灰砂崩落之勢、吐出黑烟時、高沖天空、驚心慘目、自五六哩外視之、良偉觀也、島高凡百米突、腰圍四百米突、雖非巨大、較諸甫發現之際、似略大也、

蒙古自治辦法 通過中政會議

【南京二日發電】頗爲紛糾之蒙古自治辦法原則、通過二十八日之中央政治會議、現已決定最近公布、但該通過後、汪精衛即將此事向南京蒙古代表提示、雖已得同意、但彼等有亘一月餘之監禁狀態、今得其同意、但能否得內蒙古人民之同意、尚屬疑問、其結果頗堪注目、蒙古自治辦法原則、共爲八項、在蒙古之適宜地點、設一蒙古自治政務委員會、其骨子隸屬於政委員且受中央主管機關之指導、及總理各盟旗之政務、

羅斯福發敎書要求 又一獨裁權

訂互惠關稅協定權限

【華盛頓二日發電】羅大總統發出敎書、要求低減關稅、並與諸外國締結互惠通商條約權、後將政府案提出下院、其內容未經公表、然其大略似如次、

(一)、對大總統付以與諸外國締結互惠關稅協定權限、

(二)、該協定期間、定爲三年以內、但其後得不定期限而延長之、

(三)以一九三〇年關稅伸縮規定、廢止之、

右項法案要請迄至五月中旬、可通過兩院、

【又電】羅斯福大總統向議會發交要求付與關稅下抑及互惠關稅交涉獨裁權之特別敎書、其中要旨如下、

余向議會要求付與余與諸外國締結通商協定、於愼重定計期間內實行、并緩和現行關稅及輸入限制之權限、如此之方法、竊以爲定能遺福與美國農工業不淺、今日國際貿易、較諸一九二九年、在量約減少七成、對此依各國相互互惠通商協定之締結以謀國際貿易中已阈配分之獲得、然其數有增無減、因此如欲美國農工業之利益、得相當保持於國際貿易中、則美政府、宜循諸種愼重考慮之計劃、從速且毅然開始交涉、與其地位獲得之同時必須俟機而動、對于補足國產品之外國商品、以供美市場也、

中國中央政治會議通過之 改進地方自治原則

南京訊云、國府政治會議二十一日舉行第三百九十六次會議、通過改進地方自治原則三項、玆竟錄原文如後、

(一)確定縣與市爲地方自治單位

縣爲一級、縣以下之鄉、鎭村等各自治團體均爲一級、直接受縣政府之指揮監督、市爲一級、市以下如有鄉鎭村、則均爲一級、其組織與縣同、在地域、人口、經濟、文化等情況特殊之處、得立爲特例設區爲自治行政區域、

(說明)縣以下之鄉鎭村等各爲自治團體、其等次使人口多寡、或地面大小爲定、各自治團體之人口增加至相當程度時、可升進其等次、各自治團體等次之不同、在於組織之範圍、而不在權限、均直接受縣政府之指揮監督、其在地面廣大、或地處衝繁、人口衆多、經濟文化、情況特殊、而附近鄉村、又素有共同關係之處、得立爲特別、設縣與鄉鎭村間之區、但非普遍皆如是耳、

(二)地方自治之進行分爲三期如左

一、扶植自治時期

縣市長依法由政府任命、設縣市參議會、得由縣市長聘任一部份專家爲議員任籌備自治及執行之責、鄉鎭長等由各鄉鎭人民推舉三人、由縣市長擇一委任、

二、自治開始時期、

縣市長依法由政府任命、縣市議會由人民選舉、鄉鎭長等由人民選舉、

三、自治完成時期、縣市長民選、縣市議會民選、鄉鎭長等民選、人民開始實行罷免、創制、複決各權

以上三期之進行程序、由各省市政府決定、呈報內政部核准備案、

(說明)以期間論、明年四月爲結束訓政、開始憲政時期、而以條件論、則現在全國尚無具備建國大綱、第八條所規定之條件、成爲完全自治之縣、故明年之開始憲政、祇能視爲應於國難之必要、至於地方自治、仍應分爲扶植自治、開始自治、完成自治各階段、循序漸進、務期達到完成自治之目的、不可躐等、致騖虛名、貽實禍、故定其循序漸進之方法如上、

(三)推行地方自治之程序及方式

推行自治應因時因地而有不同、中央祗宜作大體及富有彈性之規定、在各縣及隸屬省政府之市、由省政府分別擬定程式、諮請內政部核准行之、在各直屬市、由內政部分別擬定程式、呈請行政院核准行之、及爲適合各地方之特殊情形、便利推行政令起見、每省至少應設置縣政建設實驗區一處、或分區設置實驗縣若干處、統一『政』『教』『富』『衛』各種組織與事業、以爲研究及實驗之中心、而期達到政治社會化、行政科學化之目的、

(說明)中國疆域廣袤、歷史悠久、各地方之經濟、文化、政教、風俗、迥然不同、就種族而言、原有漢、滿、蒙、回、藏五族之分、而苗猺等尚不在內、就經濟而言、則有農工商牧各爲主要產業之不同、就文化系統而言、則有租界文化、都市文化、農村文化、部落文化之別、故凡一種法令、適於都市者、未必適於農村、適於漢族者未必適於蒙回、乃現行自治法規、竟欲以嚴密統一之程序與方式、施於各種情形不同之地域與人民、方柄圓鑿豈能相容、削足適履、顧彼失此無怪乎數年以來、一切法令、徒成具文、其勉强行之者亦都生吞活剝、扞格難通、但見糾紛之時起、絕無實效之可言、故特規定如上、(未完)

康藏糾紛又起

藏方調兵索還失地

南京訊云、蒙藏委會消息、康藏糾紛又起、藏番向劉文輝索還甘瞻朱倭等地、一面並積極調軍開集前線者約有三四萬人、劉文輝已飭部嚴陣以待、戰事恐難幸免云、

又訊、政府特派入藏致祭專使黃慕松以啓行在即、特在參謀本部邊務組成立專使行署駐京辦事處、廿四日已正式通報各機關知照云、

宋子文入京 將赴西北視祭

上海訊云、宋子文二十六日夜車入京云、

又訊、陳公博二十六日回京將偕宋子文同出發視察、宋赴西北陳赴四川云、

南京訊云、宋子文定二十七日晨抵京、先至洛陽、再至陝甘、將於二週後啓程赴西北、並擬赴川湘、從事實地考察、爲建設參考、戴季陶亦同行云、

不承認滿洲國諮委會 國聯定期開會

【日內瓦一日發電】不承認滿洲國之諮問委員會、預定於五月十四日開第七十九次理事會、同時開會、但該委員會、對于滿洲國之宣布獨立以後、通過滿洲國之郵便物、預定將議由滿洲國之通過費、請求問題、但聯盟側爲不欲暗示承認滿洲國之事、故此問題、至有徼妙關係、

英空軍擴大 增四中隊

【倫敦二日發電】英國航空省、本日發表一九三四—三五年度之航空預算、較諸去歲新預算案、增額一三〇萬五千磅、計劃新建空軍四個中隊、預算案之要旨如下、

預算總額 一九三四 一七、五六一、〇〇〇磅、

增設四中隊、分屬於英本國空軍 二中隊、

海外屬領飛艇隊 一中隊、

艦隊附屬飛機 一中隊、

增設以上四個中隊、結果、英空軍之勢力、成爲

正規飛行中隊 八十一中隊

補助飛行中隊 十三中隊、

徐名鴻被捕 陳勸蔡出洋

香港訊云、陳濟棠廿四日派香官處長曾張赴港、慰問蔡廷鍇、勸出洋、改換環境、並贈洋二萬元、徐名鴻在大埔被捕、其妻黃氏廿五日乘海順輪抵港、請陳銘樞營救、已擬發通電、對國事多所主張、爲港檢查員抽去、不准登載云、

滿皇登極大典日 平津慶祝 上海市戒嚴

【天津一日發電】中國北部市民在視滿洲國御即位之熱意因受中國側之壓迫難以設施、而今日天津日本租界地滿洲國旗、一齊翻揚、其他各租界地中國街、由於親滿分子之手各處遍貼祝賀滿洲之標語、並寫有祝賀滿洲國文字之紙片飛揚各處、滿洲國之盛德、意氣堂堂、壓倒中國北部

【北平二日發電】康德元年三月一日、此日之北平日本居留民、在此春日融和、喜色光輝的、一同高揚滿洲國旗、以表慶祝友邦滿洲國皇基之無窮

【上海一日發電】對滿洲國實施帝制、新帝即位、此間市政府當局、恐市民動搖、故由今日午前六時至午後六時、在中國街施行臨時戒嚴令、因戒嚴甚爲緊張、備尊一部分淺薄之謠傳、甚爲平穩、均持有不關心之態度、對于主要之言論機關、亦殆爲沈黙、但不過僅

南疆事變之經過 纏回首領殘殺情形紊亂 數千漢人慘苦急盼救援

喀什葛爾訊云、南疆喀什葛爾發現僞政府事、內幕情形複雜、惟確係出自纏回首領滅漢與纏之狡謀、決非漢人有以激動之、回城既經一度紊亂、若干野心家之角逐爭奪、最後由色提瓦的匠乘回城空虛無主、竟組織僞府、仇視漢人、殘暴誅殺、並向外國購辦彈藥利械、陰謀擴大不軌情事、政府急宜速籌應付、派軍剿撫、庶免漢人淪於水深火熱之中、玆將此間經過情形、分述如次、

纏回首領陰謀不軌

喀什葛爾纏頭首領鐵木爾、原係新疆纏頭總首領和家尼牙子、(係哈密負隅者)之親信黨徒、當與回教徒同來喀什時、即負有建立清一色之東土耳其斯坦國之重大使命、但不久即有與回教徒首領馬占倉分權、並有解決回族勢力之心、(將馬占倉駐漢城即疏勒)第以實力不厚、而纏頭又皆烏合畏死之徒、回教則徒人人好戰敢死、且其槍械犀利、子彈充足、故醞釀多日、終不敢一觸其機、喀什與疏勒兩城交通、因此得未斷絕、他如和闐首領依米耳怕下(按怕下即纏王、雖亦懷有是念、但亦不敢嘗試、至馬占倉實力雖超於彼等、然究以人數單薄、保守一城則有餘、遠[illegible]他處則不足、於是喀(喀什)和(和闐)兩區之一回、即分成三個勢力、且彼此各不相下、

纏回狡謀 滅漢與纏

其後鐵木爾以既有建立東土耳其斯坦國之野心、乃密許逗留於喀什之一般下流無識之阿拉伯人阿弗汗人、安吉延(俄屬)人、與當地之一般匪類及素來仇視漢人之阿旬(纏頭之掌敎)毛納(纏頭之唸經者)等劃謀獻策、彼是此非、互相誹詆、情形紊亂不堪、但其間有値得注意之一事、即毀漢人廟宇、改設模範學校兩所、其教職員、悉以阿拉伯人與安吉延人充之、其課程概係新編、內容不外『滅漢興纏』與『努力前進不難佔有全中國』之種種謬說、並據確訊、纏回等此次叛亂、純係出於狡謀、實非漢人有以激動之、

黨內糾紛 暗潮暴發

然其久不、黨內即起糾紛、暗潮暴發、爭奪權利、極爲激烈、於是前被鐵木爾軟禁於回城(疏附)之馬紹武、即乘機運動布匪首領烏思滿、反戈投誠、以是時烏思滿方爲鐵木爾部下之旅長、素唾涎師長之位、但鐵木爾對師長司令、皆覇而有之、故烏思滿卿鐵木爾甚深、馬紹武復暗約漢城(疏勒)馬占倉爲助、於八月九日誘殺鐵木爾於疏附城外、馬紹武即於是日逃至漢城、此時回城即爲馬占倉所得、馬紹武復有登台信息、第未屆實現、回城旋復爲反覆無常之烏思滿與鐵木爾之殘部所佔(時在八月十六日係布纏裡應外合)此時烏思滿即覇有師長兼司令職權、

漢人遇難 多被慘殺

然烏思滿原係山中之馬賊、其志固在多得金錢與漢人婦女、以故不計利鈍、屢令其衆圍攻漢城、但漢城因有漢人力守、能得保全、所惜馬占倉性既殘暴、又以勒索不遂、及恨漢人不做乃馬子(回回禮拜之名)乃不時虐殺漢人、漢人中有畏禍逃出者、又每爲纏頭所仇殺、是誠可痛、惟兩城交通、即從此斷絕、至今未復、烏思滿與馬占倉兩部、又分頭勒索城內外富有商民以巨欵、其部下更三五羣、入鄉搜刮民財、其間藉端敲詐、鄉民被其吊死者、亦復不少、因是人人心顫起恐慌、其有資財之人、一時避往印度、絡繹不絕、惟漢人則無異穴中之鼠、不敢冒險逃生、祗有斂影潛踪、以避仇殺而已、未幾烏思滿爲色提瓦的匠(安吉延人)所推倒、色提瓦的匠係喀什布商、鐵木爾時即任爲團長、其仇殺漢人、亦不亞於烏思滿、烏思滿既被推倒、即席捲其搶掠漢人之財物百餘箱、及所擄婦女三四十人、連夜逃入山中、旋仍被色提瓦的匠派人逮捕、收禁於營中、

僞府組織 漢人待援

此時回城已無首領、色提瓦的匠乃趁此組織僞政府、以瀧五提大毛納(阿吐什人係距回城一站之鄉鎭、其地素來不許漢人貿易)爲領袖、其舊有軍政要人、以色提瓦的匠勢爲最大、故得引舊、餘悉更調、並在城內外舉行懸掛僞新國旗典禮、僞旗綠色、仿土耳其式、一時頗形熱烈、鬨動全城、惟彼輩均爲無識之流、觀其彼升此降、陷南疆(天山南路統稱南疆)於無政府狀態者、迄今已七月有餘、(其被纏回仇殺未盡之數千漢族難民、今呻吟待拯於火坑中、

對於關係 殊可注意

玆據可靠消息該和家尼牙子現在阿克蘇與蘇俄訂購大批軍用品、如飛機快槍等、係以羊毛調換由烏什(縣名距阿克蘇一站、通俄屬哈拉湖之卡)卡運交、同時喀什之僞政府未着阿拉伯人携巨欵往印度購買飛機、和闐之依米耳伯下、亦以和闐之絲、與阿弗汗調換軍械、彼等如是汲汲設備、果欲何爲、殊可注意、且蘇俄不顧國際友誼、接濟彼輩以軍用品、其用意奚在、尤堪研究、國民政府、亟須速謀應付之方、

入新平亂 應即進行

大抵此等亂事、非國府加以武力、則萬萬不能平息、且須愈速愈妙、倘再猶豫不決、則數千里膏腴之地、必成甌脫、數千走頭無路之漢族難民、將永陷火坑矣、故深望中央採斷然處置、不復顧慮一切、迅派大批勁旅入新平亂、其來新之路、如蘇俄無可商量、則由墩煌小道亦可抄至和闐、(二十三四日即可到惟缺水、)或由歸化乘長途汽車至古城子、(奇台縣名距迪化六站、開汽車只需程六七日皆無不可倘中央軍一到失地即可望收復、若再遷延、則予彼等以勾結他國之機會、更造成綜錯糾紛愈難解決之形勢、也必矣、

行市 三日

條銀標金

倫敦[illegible] 二〇片二分一

[illegible] 二〇片一六分九

紐約[illegible] 四六仙一分一

上海標金 開行 九四二圓五
下市 九四三圓七
午後開行 九四七八

大價 五九二圓
小價 六四〇圓

中外匯兌

英美匯兌	五弗〇七仙二分一
美日匯兌	三〇弗一二
日美匯買	二九弗八分七
美國上海賣	三〇弗一六分一
上海東匯買	一一六圓四分一
上海東匯賣	一一六圓二仙一
上海美匯買	三四弗八分七
上海美匯賣	三四弗分
上海英匯買	一先四片一分一
上海英匯賣	一先四片一六分七

奉天城內匯兌
現洋票匯上海 一、〇二六
金票匯中銀 [illegible]
現洋票匯天津 一、〇二六

大連匯上海 九六圓 一〇〇
大連匯烟台 九五圓 六七〇
安東匯上海 [illegible]

各地錢鈔

奉天 ●日站金票對國幣（午前）（午後）
開行 八七、九五
下市 八八、〇〇
大價 八八、一五
小價 八七、九五
交數 一〇〇萬

●全國幣對金票現行
九點 一一三四〇 一點 一一三〇〇
十點 一一四〇 二點 一一三〇
十一點 一一三五 三點 一一一五

●鈔票行
開行 一〇六八

●同現行
九點 一〇六七〇 一點 一〇六七〇
十點 一〇六七〇 二點 一〇六七〇
十一點 一〇六七〇 三點 一〇六七〇
交數 一萬 一千

●奉天城內錢鈔
大洋換金票 一一三四三
鈔票換現大洋 一〇六七
哈大洋換現大洋 一〇八〇
天津中交鈔換現洋 一〇二六

大連 ●鈔票對金票（午前市）
近 卯 遠 卯
開行 一二一五 一二一七四
下市 一二一四〇 一二一四五
大價 一二一六五 一二一五〇
小價 一二一〇五 一二一〇四
交數 二四三萬 五五三萬

●同現行（午前）（午後）
九點 一二一三〇 一點 一二一五
十點 一二一〇〇 二點 一二一〇
十一點 一二一二〇 三點 一二二〇〇

●鈔票對小洋票現行 一四二九〇
●現洋票對鈔票現行 九五二五

安東 ●鎮平銀對金票（午前）（午後）
近卯開 一六〇七
又下市 [illegible]
遠卯開 一六二
又下市 一六一四

開原 ●金票對國幣現行（午前）（午後）
九點 一一三八〇 一點 一一三五〇
十點 一一三五〇 二點 一一三七〇
十一點 一一三六〇 三點 一一四〇〇

新京 ●鈔票對金票 一二一〇
●現洋票對金票 一二四七〇
●鈔票對現洋票 九三七〇

哈埠 ●國幣對金票現行（午前）（午後）
十時半 [illegible] 二時 [illegible]
十一時 [illegible] 三時 [illegible]

各地豆糧

奉天 ●日站大豆百斤大洋（午前開行）（午後開行）
月 [illegible]
月 [illegible]
月 [illegible]
月 [illegible]

大連 ●大豆（百斤、鈔票價）（午前開行）（午後開行）

現帶袋	三、三
三月底	三、一一
四月底	三、一八
五月底	三、三二
六月底	三、三五
七月底	三、三七

●豆餅（塊鈔、票價）（午前開行）（午後開行）

現行	一〇九〇	一〇九〇
三月	一〇九〇	[illegible]
四月半	一一〇〇	一一〇〇
五月半	一〇九五	[illegible]
六月半	一一〇〇	[illegible]
七月半	[illegible]	[illegible]

●豆油、豆箱 鈔票價（午前開行）（午後開行）

現行	七九五	八一〇
二月半	八一〇	八一〇
七月半	[illegible]	[illegible]

●高粱（百斤、鈔票價）（午前開行）（午後開行）

現行	一七三
三月底	一七四
四月底	一七五
五月底	一七九
六月底	一八一
七月底	一八六

●大連麻袋（一枚、金票價）
現貨 [illegible] 一八四

三月卯	[illegible]
四月卯	[illegible]
五月卯	[illegible]
交數	[illegible]

大連市內豆糧

奉大豆	一〇八〇	朝鮮米	〇、四五
大豆餅	一〇五	大米	〇、九〇
豆油	一〇二	小米	〇六〇
白小豆	一〇〇	高粱	〇五〇
小豆	一〇〇	包米	〇二〇
花小豆	〇九〇	粳米	一五〇
吉豆	〇五〇	元米	一二〇
合豆	〇六〇	小米	〇八五
青豆	〇七三	江米	〇五〇
麻豆	一一〇	撈米	〇七五
豌豆	一一〇	稻米	二一〇
粳子	〇六〇	蘭米	〇八五
谷子	〇四五	林米	〇七〇
蘆子	〇三三	之蘇	一四〇

哈埠 ●大豆（壹甫特現洋價）（午前開行）（午後開行）

現行	[illegible]
三月半	[illegible]
四月半	[illegible]
五月半	[illegible]

●小麥（全上）（午前開行）（午後開行）

一月半	[illegible]
四月半	[illegible]
五月半	[illegible]
三月半	[illegible]
四月半	[illegible]
五月半	[illegible]

新京 ●大豆（一石、鈔票價）（午前開行）（午後開行）

現行	[illegible]
三月半	[illegible]
四月半	[illegible]
五月半	[illegible]

國外商品

●上海棉花（匯）二十錢（元）

三月卯	二仙一七
五月卯	二仙二八
七月卯	二仙三八
十月卯	二仙五六
十二月	二仙六六
一月卯	二仙七五
現行	二仙五〇

●印度棉花圓 五十錢（跌）

羅卜吉印	二〇三	留比
沃謀拉印	一七七	留比
高邊魯印	一三四	留比

●大阪棉花
近卯 六〇九〇 遠卯 六二、七五

●大阪三品（棉絲）（壹捆）金票價（午前開行）（午後開行）

三月底	二〇八、〇〇	二〇七、九〇
四月底	一九九、四〇	二〇〇、五〇
五月底	一九九、七〇	一九九、七〇
六月底	一九九、〇〇	一九九、九〇
七月底	二〇〇、四〇	二〇一、〇〇
八月底	二〇一、〇〇	二〇一、二〇
九月底	二〇一、五〇	二〇〇、〇〇

●大阪綿布現行
龍〇 六、六九 六、八五
人頭 四七、一〇 一九七、〇〇
細布 八、〇〇 二〇七、〇〇

●橫濱生系
近卯 五九九〇 遠卯 五九七〇
白羊 五九〇〇 五九〇〇

●神戶豆餅

三月底	三、一六	三、一六
四月底	[illegible]	[illegible]
五月底	[illegible]	[illegible]
六月底	三、一九七	三、一九七
七月底	三、一九七	三、一九七

慶祝登極大典

新高糖果

香蕉糖

咖啡牛奶糖

高級牛奶糖

牛奶糖

風船橡皮糖

新高飴

新高製菓大連工場
大連市青雲台十一番地

盛京時報社

勤民樓中 宴饗臣庶

外賓申祝拜感光榮

百官沐恩咸承優渥

【新京專電】今上於昨（一日）御極良辰、朝霞射彩、瑞氣盈城、普天同慶、率土謳歌、陛下於外賓覲見百官嵩呼中、君臨四海、遠布德澤、是日詳情、已誌前報、今日（二日）正午陛下在勤民樓正殿之宴饗場中、賜外賓及地方官民代表大饗、第一宴饗召致御宴友邦日本帝國全權大使菱刈大將、小磯岡村正副參謀長、各兵團長、小林駐滿海軍司令官、谷參事官、吉澤總領事、賜優渥之勅語、菱刈大使謹申祝辭、天機英麗、御特嘉納、妙之樂音、覆以白布之宴席、拜感光榮之賜餐、菱刈全權大使、始一同盡歡、三唱陛下萬歲、午后一時、充滿和樂之御宴終了、陛下於諸員最敬禮中、御入內、一同盡醉於光榮與歡喜、承受記念品、退出御殿、

仰體聖意 敦睦鄰邦

鄭揆照會日使

轉達該國政府

【新京專電】今上既於一日以詔書昭告天下、改元即位、鄭總理大臣、仰體聖意、敦睦鄰邦、乃於吉刻關於我滿洲帝國樹立君主之要旨、照會日本駐在我國菱刈大使、其文如左、

拜啓、滿洲國康德元年三月一日、執政登極爲滿洲國皇帝、樹君主制、本總理大臣、特將此事向貴大使知照、同時相煩貴大使將此旨轉達貴政府、本總理大臣、於此機會、兩國間存在特別且緊密之關係、希望其愈加深厚、須至照會者、敬具、

康德元年三月一日、鄭孝胥

日本帝國特命全權大使菱刈隆閣下、

公文、答覆如次、而菱刈大使、捧接照會、深爲敬感、爰以書輪答上、陳者、本年三月一日、關於執政就滿洲帝國皇帝之位、於茲至樹立君主制度之趣旨、御通報之後、將此欲向日本帝國政府、有傳達之旨、於茲申述之、本使基於帝國政府之訓令、而帝國政府欣快了知以上御通報之趣旨、有向閣下回答之光榮、本使於此機會、存於兩國間之特別且緊密之關係、希望益加深厚、於茲本使一再申啓、向閣下表示敬意、敬具

昭和九年三月一日

日本帝國特命全權大使　菱刈隆

滿洲帝國國務總理大臣鄭孝胥閣下

日皇陛下 電祝即位

【新京專電】大日本皇帝陛下、對滿洲國新皇帝陛下、已發出祝電原文如下、

滿洲國皇帝陛下、

聞本日爲滿洲國皇帝即位、不勝欣喜、朕在此以表至誠之祝意、並懇禱陛下之福祉與貴國之隆昌、尚祈兩國之交誼、日益敦厚

御名

「雨露澤及寰區 日月昭臨宸極」

鄭總理大臣恭進賀表

【新京電】今上於一日正午即位之時、文武百官、分列左右、靜默森嚴、宣讀詔書畢、鄭總理大臣、遂謹捧賀表恭讀之、其文曰、

國務總理大臣臣孝胥、率文武百官地方代表等恭奏

伏以萬方後后、幸景運之維新、四海昭蘇、企聖明之御極、謳歌者舉歸虞舜、亭育者群仰神堯、旋乾軸而正坤維、逐龍與而廻日馭、欽惟皇帝陛下、神開睿智、天亶英明、廿載龍潛、契上天之大任、一朝雲蔚、興曠代之皇圖、天心協應人心、繼統宏開垂統、允承明命、載握乾符、雨露澤及寰區、日月昭臨宸極、臣忝司台輔、幸覩龍飛、適際亨嘉、能無鼇抃、率千官而拜賀、喜海宇之乖清、引爲姓以嵩呼、慶生民之有濟、臣等誠歡誠忭、率表以聞、

康德元年三月一日

今上陛下郊祭前出宮進行之英姿（戴冕者即爲陛下）

菱刈大使放送所感

【新京電】菱刈大使、自本日（二日）午前十一時五分、以參列御盛典儀之所感、施行如左之無線電放送、

際於滿洲國皇帝陛下御登極之大典、余代表日本帝國政府參列此之光榮、現又藉無線電、對親愛之日滿兩國國民各位、聊述所感、併得表慶祝之意之機會、良心欣幸、御儀式之樣子、已隨其時、用無線電放送、諒爲各位所詳悉、本日（一日）參列御盛典、銘感殊深、郊祭之御儀、登極之御儀式、皆爲簡素、而極崇嚴、此御儀式、誠可爲依據順天安民之大義、而應於基天命之皇帝御登極、回顧昭和七年三月一日、滿洲國自舉呱呱之聲、僅將二年、然竟能完成近代國家之組織容態、向人類史上、能留可驚可嘆之事績者、固由於陛下德高、自勿待論、而相信不外乎爲滿洲國官吏、上下一致、努力苦心開拓之結果、對滿洲國側之斯種苦心努力、一方面即日本國朝野、亦皆體天皇陛下之聖心、不惜許多之犧牲、排除國際間之困難、同心協力、一致邁進、遂使滿洲國能有今日之繁榮、如是東洋平和之基礎、於茲大成、鑑過去之事績、誠有感慨無量者、

現今滿洲國、依皇帝陛下之御登極、確立永久不變之國體、國運見一段之進展、依據建國之大義、與日本帝國協力同心、互相提携、今後更期待對東洋和平、與人類之福祉、有所貢獻、然關於日滿兩國之協力點、新皇帝陛下、又特爲注意、於御即位之詔書中、宣明如次、所有守國之遠圖、經邦之長策、當與日本帝國、協力同心、以期永固、滿洲國國民諸位、共體聖旨、努力奮勵、日本國民亦曾仰體去年三月日皇渙發之詔書聖旨、以努力奮鬪、互相提携、以實現兩國共同之大理想、將於最近確信其次第進行、於茲聊述所感、並祝福登極大典、鳳壽無窮、並祈新帝國之國運隆昌、

對外賓賜勅語

滿洲國皇帝陛下、二日正午、在勤民樓上御親臨大宴饗、對外賓賜如左之勅語、

朕以藐躬、祗承天眷、奠樹國基、二年以來、依於貴國之熱誠援助、今登極之禮成、特設以宴饗與貴大使及在府之諸君、一同歡叙、朕心深感欣悅、近時一般之議論、咸謂貴我兩國、以協同利害之關係而結合、此實一種淺見、朕惟我東洋傳流之精神、以道義眞誠爲主因、豈止僅爲利害關係耶、今後貴國情誼、當以至誠相實注、以期共存共榮之實現、以維持東亞永久之和平、庶慰兩國群衆之望、

御名御璽

康德元年三月二日

國務總理大臣　鄭孝胥

各部大臣

省署舉行賜餐

官民嵩呼萬歲

省垣官民、一日慶祝大典盛況情形、已誌前報、迨二日午前十一時、在奉各機關代表者均身着禮服、赴城內省公署、設置第一賜餐場之總務廳禮堂、設置之定位宴席、中央爲久米新總務廳長座次、其他峰谷總領事、宇左美鐵路總局長、鈴木地田各大佐、粟野地方事務所長、稻葉醫大學長、庵谷商議會頭、三浦憲兵隊長、鎌田驛長、其他官民、代表四事名、又於階下潤地、五百五十名席次、桌上繪以落雁之圖效、特別惹人注目、正午十二時、久米廳長首唱、於緊張之空氣中唱皇帝陛下萬歲、一同舉校萬歲三唱、謳動禮堂、幾近破裂狀態、第二賜餐場之警務廳講堂、亦有六百五十名賜餐者均面現喜色、在鄉軍人三百名整列公署前、三唱萬歲終了後陸續高脚隊、假裝行列隊、揚天下太平之紅旗、謳歌滿洲國徘徊省公署前、十分盛況、三日亦作同樣之千六百名之代表者賜餐招待、更於賜餐場、代讀臧省長之地方賜餐詞云、

今日恭逢皇帝陛下、膺承天命、舉行即位大典之日、宮中既有宴饗之賜、對於地方百官民衆、復特傳賜餐之旨天恩高厚、感激莫名、臣式毅謹代宮內府大臣傳旨、並代表官民恭祝萬壽無疆、

庫倫一帶蒙人 反蘇猛烈

【海拉爾電】據確實之情報、最近外蒙之反蘇運動、愈爲熾烈化、如「打倒蘇聯」「滿洲國繁榮之挑撥的宣傳單、以庫倫爲中心、貼佈於各處、更於二月中、外蒙地方、被蘇聯官憲逮捕、投獄之後、而被虐殺之蒙古人、現達有三百五十名云、

大典記念 郵費低減

【新京電】交通部郵務司、爲記念御大典、自當日起、斷行收郵務價格減低如左、

普通信件、（前四分者）減爲三分、明信片（前二分者）減爲一分五厘、往復明片（前四分者）減爲三分、

更爲記念御大典起見、發行記念明信片及記念郵票、自一日起發賣云、

省署令各縣 改稱年號

奉天省公署、昨通令各縣公署云、案奉新京國務院電令、內開、今上已於三月一日即皇帝位、將大同年號廢止、改稱康德、仰轉飭所屬各機關、將所有公文册簿等項、均行改爲康德年號等因、奉此、除分行外、合行令仰各該縣、一體遵照云、

令遼辦監所 戒護事宜

奉天高等法院、昨接到司法部令、爲令遼事、查監所戒護最關重要、本部曾經三令五申飭遵在案、現在舊曆年節已過關於戒護事宜、尤應特別注意、以防疏脫、不得稍事玩忽、致干咎懲、除分行外、合亟令仰該院、即便轉飭各監所一體遵照、勿忽切切云、

滿日土地會社 正式指令照准

滿日合組之鐵道西土地會社關于許可一項、前曾由市政公署、具呈實業部、呈請立案、迄未經該部批准、故該土地會社至今尚未正式成立、奉天市政公署、昨接到正式許可之指令、當即通知該會社查照云、

天氣豫報

四日　北西風　晴

三日溫度　最高　零度

最低　零下一二度七

北滿白俄歡喜 滿洲樹立帝國

【哈爾濱電】在北滿白系俄人、當滿洲帝國樹立之際、頗爲歡喜、新滿洲皇室之繁榮、與帝國之發展、奉祝登位大典又基里爾大候、復活俄國實施帝政、新日滿俄三國帝政萬歲之旨、在新聞登出廣告矣、

股匪擬刧旅客汽車 已經軍警擊退

頃據官方消息、三月二日午前八時五分、離通化赴山城鎮之瀋海公衆汽車、客車四輛、貨物汽車一輛、在二密河口附近進行中、被匪首不明之約一百名胡匪襲擊、警乘路警、日人九名、滿人二名、勇敢應戰、而擊退之、此次戰鬪、路警川用安則、受顏面盲貫槍創、滿人路警二名、均於腹部受盲貫槍創、該匪賊等、遂不敢掠奪退走、日下日滿兩軍、追擊中、

各站公衆電報 開始辦理

鐵路總局、爲利用資發展經濟、及便利國內鐵路各站商民起見、特辦理國鐵沿綫各站公衆電報、警備業已多日、由三月一日起、國鐵沿綫各站、開始實行辦理公衆電報、關於公衆電報辦理要覽、及辦理手續、已由該路局頒發各站遵照辦理云、

軍隊警察均 賜金三角

今上皇帝之賜餐、于二三兩日在省公署警務廳、分別舉行、關于軍隊、與警察方面、因人數衆多、一律發給賜餐現金三角、已由省公署分發警備部、及警察廳、轉發所屬官兵云、

在哈美俄領館 頻相來往

【哈爾濱電】近傳蘇俄政府北滿之煤油市場、委讓於美國美孚行、故在哈蘇俄外務人民委員部員及外交領事官、近來在美俄兩領事館、頗有往來、但各方領、頗爲注目云、

私立學校先後開學

省垣市立各中小學校、已于上月二十六日開學、茲聞大北關邊門外民鐸、紅卍字會、及南關外人所設之各私立中小學校、均于上月二十八日、及三月一日、先後開學、民鐸中學校、爲救濟失學青年、現更實行第二期招生、以免一般失學青年有向隅之歎云、

奉天放送局「MTBY」廣播節目 RADIO

波長三三七米突

三月四日（星期）慶祝大典放送節目、

午前九點　兒童時間唱片、

九點三十分　滿語講演、講演者奉天公學校郭百鐵、（皇帝登極與滿洲民衆應有之認識）—題目

十點　爲兒童放送唱片、

十點三十分　新聞、

午後四點　大連放送兒童劇—全日滿—（日語）

五點　「冰的紀念碑（三景）」

五點　新京放送兒童時間、

五點三十分　英語新聞、

五點四十五分　鮮語新聞、

六點　東京放送新聞、

六點三十分　新京放送講演—全滿—奉天省長臧式毅「述參列大典所感」—題目

七點　新京放送滿語戲曲、

一、二鳳唱牧羊卷、

二、月紅唱碑、

三、文豔唱六月雪、

八點　新京放送日語戲曲、

八點三十分　東京放送時報及新聞、

八點四十五分　新聞、天氣豫報、

九點　風景（日語）

九點四十分　小唄及俚謠、（日語）

繼續報告明天節目及本局通知、

提燈遊行大會 慶祝盛況

三月一日、今上即位大典、全市熱烈慶祝情形、已詳本報、當局以欣逢曠古之大典更于二日夜晚、舉行提燈遊行大會、是日參加者、有省立學生約一千三百名、市立學生二百名、商民五百名、參加學生及商民均先在第四小學校操場內集合由教育廳派員率領之下、于午後六時出發、經省公署門前、三呼滿洲帝國萬歲、出大西門經大西邊門、至三經路、在日本領事館門前解散、時已七時餘矣、各參加人員、均持市政公署所製之花燈、樣式十分美麗、係屬圓形、觀者如堵、滿佈欣快慶祝之色云、

盤山教員獎懲錄

教育廳據盤山縣視學王純一呈報、視察十五校二十四級學董劉廣慶、劉佐廷、應各功一次、校長劉東璧、劉灝海、教員董振綱、應傳諭嘉獎、學董李廣榮、高鳳儀、學董趙繼武、孫景舜、孫國璽、馬春隆、教員王子聘、蘇鵬起、孫慶堯王景雲、劉益恒、張崇山、郭衍祿、孫錫三、孫景昌、均堪嘉尚、教員孟慶隸、趙俊三、蔣慶銓、何承增應飭改良、學董係潤身、李春元、教員楊克正雷廣恩、應予申斥、學董呂榮周、應記過一次、該廳以陳可行當令縣查照執行云、

囚犯二批釋放 一百七十四名

今上登極、[illegible]、高等檢察廳及地方檢察廳、遵令辦理、一日爲第一批釋放四百一十名、二日爲第二批釋放、于是日賜宴式終了後、高地兩廳檢察官蒞臨第一監獄、執行赦免、計釋放一百七十四名、各給路費一元、各犯均皆歡呼萬歲、欣然出獄云、

省署奉到公醫規則

奉天省署、現奉民政部令、茲制定各省公醫規則、並印成册、俾便遵知、除分別派遣公醫、並通令外、合亟檢同公醫規則及佈告、令仰該署轉飭所屬知照、並分發各縣張貼爲要云云、

追緝竊犯未果 反被胡匪行搶

九署乾義恒損失不少

警察第九署保安路分駐所管界、吉文里、門牌第十六號、商戶乾義恒、是日午前十一時許、正當閣櫃人熟睡中、突有小偷一名潛入屋內、正待行竊突被該號執事趙蘭亭驚覺、即時披衣急起、開門追赶、直追至距大門約百步之地方、終因未克緝獲、乃即返歸、於行將入屋之際、適有胡匪六人、各持槍械、乘該執事入屋時、隨同闖入屋內、當即威嚇、不准聲張、一方將該執事綑綁、是項匪徒、乃即大事搜翻、當將櫃內存款現洋十二元、現鈔百餘元、金票五十五元、完全搶去隨即呼嘯而去、及其報告警察後、匪等早已無蹤矣、

一腿短被獲一

大西關小什字街南、住有[illegible]姓、二日上午十二時許、忽去小偷一名、黃某正在廁所[illegible]便、聽門響、連問是誰、該小偷見勢不佳、撒腿就跑、黃某即在後尾追、追不數武、將該小偷捕獲、暴打一頓、[illegible]小偷百般求饒、始縱之而去云、

一賭案較多一

瀋陽縣警務局、因舊曆年節各鄉賭博繁興、特飭各分局嚴始查拿、計近十數日內、先後拿有賭案、共有二百餘起、均行分別判罰云、

一吸烟被捕一

大西邊門東簍坑、住有[illegible]福忱者、素嗜鴉[illegible]二日下午二時、在[illegible]因無吸烟証、被警察[illegible]即捕獲、[illegible]辦云、

世界珍聞及其他……

消滅世界戰禍 純屬幻想
二千五百年戰爭之研究
◇美國教授發表

紐約電云、美國科學促進會近在麻省之堪不列治市開會、哈佛大學社會學系教授哥洛文及索努根兩氏將彼等對於數千年來世界戰爭之研究之結果對會衆報告、據稱過去一切戰爭若合成一個、其龐大猶不如上次之歐戰、在近代歐洲諸國中每一國所經戰事之數如下、奧二三一、法一八五、荷蘭二三、西班牙七五、英國一七六、德一四、意三二、俄一五一、兩氏造有一圖表、依其表示、上記八國之戰事、自十二世紀以後、呈遞加狀況、即在十二世紀中、戰事之指數爲二、七、其後每一國各增一倍或一倍以上、至十七世紀境至五一九、四、十八世紀增至五六七、五、十九世紀則跌至三〇八、三、迨入二十世紀、連歐洲大戰在內、一躍而增至一三、七三六、自紀元前五百年以降直至二十世紀、合計一切戰事之指數、不過一、六五四、〇六二、比諸歐洲大戰、猶減八倍、據報告書中稱、依此項研究、可知文明進步可使戰爭消滅之說爲無據、又可知不久之未來戰爭可以消滅之希望純屬一種空想、

南京聘名技雕刻 祭達賴金册玉印

南京訊、國府派赴西藏致祭達賴喇嘛專使黃慕松、自經中央任命後、因金册玉印及各種禮節、尙未準備就緒、而撫慰經費、財部亦未撥下、故迄未首途、據國府印鑄局某要人談稱、致祭達賴之玉印金册、因現時之玉較大而好者、爲數甚少、經數星期之蒐訪、始得一如各機關所用之印信大小王一方、該印之上、須雕刻漢蒙藏三種文字、而本局雕玉技師祇有一人、而兼之金册文漢蒙藏三種文字、每種約有一百餘字、爲求金册玉印雕刻完善起見、昨特派員赴蘇聘請名技師來京協助雕刻、則期以一星期內完成、以便交與黃專使帶往應用云云、

艾霞 身後凄涼

上海函云、電影女明星兼女作家艾霞的自殺、人家已斷定非屬於經濟的、而屬於戀愛的、據艾霞的遺書說、受了人家的騙、已不止一次了、現代的女子、像艾霞的經歷、不知有多少、伊自己承認死是一個滿足的。

艾霞死後、人家纔知道伊姓嚴名以南、原籍是福建人、伊的父親、信奉道教、穿了道士式的衣服、戴了道冠、大概一向不贊成他的女伊的行爲、因此艾霞住在伊姊丈的家中、這位艾霞女士死後、只有三十塊錢薄薄的一口棺材、草草裝殮了事、薄命女兒、如此收塲、可憐可憐、聽說有幾位艾霞的好朋友、想給伊開一個追悼會、被艾霞的父親一塲臭罵、說她的女兒、就被你們這班人坑死了、還來搗什麼鬼、因此追悼會暫時沒有消息了、

舊都過年之 城郊廟會紀 城皇爺出巡

▲城隍廟 城隍廟在地安門外西皇城根路北、北城隍廟、乃宛縣城隍廟、還有都城隍廟、在西單牌樓西閭市口內、都城隍廟、却是縣城隍的上司、還有個江南城隍廟、是在永定門內天橋迤西南橫街、單說這個縣城隍廟內的廟會、歷年由正月十三起至十七日止、這五天很熱鬧、不過在其他的廟會全是白天、城隍廟却是晚間熱鬧、每當玉兎東升之際、一般男女三三兩兩、成往該廟遊逛、必至夜深方歸、該廟本不寬敞、廟內墻壁上遍懸紗燈、燈繪全部彭公案、因該五天廟會、適在上元燈節期內、故廟中亦懸燈慶賀佳節、一般男女前往該廟者、半爲燒香延燈、半爲瞧看火判語因該廟內城隍殿前、有泥製身高數尺之鍾馗、『即俗稱之判』該泥判七竅有孔、腹中空洞、背後有一窟窿、由十三日起、每當日落之際、即由廟中人將該判腹中升火、至晧月高懸之際、該判腹中之煤火、亦已看旺逢火焰由該泥判腹孔中、暨七竅中冒出甚高、以故名之爲火判、一般婦孺觀之咸以爲奇、據聞該火判此五晚間、所用之煤炭等、不下數千斤、

據聞人言該廟的城隍、除去每年陰歷正月十三至十七日亨受五天香火外、在前數十年、每至五月初一日、該廟之城隍尙須出巡、出巡的路綫、是由廟內於長間用擡子將泥胎抬出廟外後、先抬至宛平縣署內、(宛平縣署先在地外西皇城根路北)由縣知事親自焚香叩首畢、然後抬出西行沿皇城根至西四牌南行至闢市口都城隍廟內、據傳說都城隍是他的上司、故每年必要親往謁見一次、至晚間仍舊抬回廟中、在轎前也擺列不少的執事儀仗等、如旗鑼傘扇、鞭板鎖棍等、還有許路迷信男女、爲病許愿的、有的肩扛木枷者、有的耳插鋼針者、還有用鐵絲將自己的兩隻多膊穿成窟窿、下繫牛角燈籠者、個個鮮血直流、如有人問彼等痛苦否、彼反云有城隍爺保佑、不覺痛苦、可怪彼等在城隍爺轎前跟同往返、血流滿地、而彼等却談笑自若、竟忘却痛苦、愚民無知、可笑亦復可憐、尤可笑者、當城隍爺出巡後、將一大塊冰、放置在城皇爺頭上、因天冷而冰亦逐漸溶化成水、由城皇爺臉上順流而下、一般愚民、有的在轎旁與城隍爺搖扇者、城隍爺冰水滿面、楞說城隍老爺熱的出汗可謂荒謬之甚、現在十數年來已打倒此舉、

水狗 平山發現

平山云、本縣南區懸石村附近泉水內、近來發現黃花水狗二隻、體大如貓、在水內動作自如、附近各村往觀者不絕於途、有好奇者欲撈出、當被該村人阻止、

禁教員穿洋服 廣西省府嚴令禁止

廣西公務人員制服經省府規定式樣、飭一律採用土布、惟各校教職員間未奉令遵行、玆省府以似此行爲、殊非崇尙儉僕、特飭令各省立學校各縣政府云、査崇尙儉僕爲本省施政方針之一、職教員爲學生之表率、社會之模楷、尤宜以身作則、躬自倡導、乃近査各級學校職教員尙有穿着西裝服式者、一衣之費、動以數十金、殊非所以崇尙節儉之道、嗣後各宜服用本省公務人員制服、以資觀感、庶幾躬行實踐、移俗易風云、

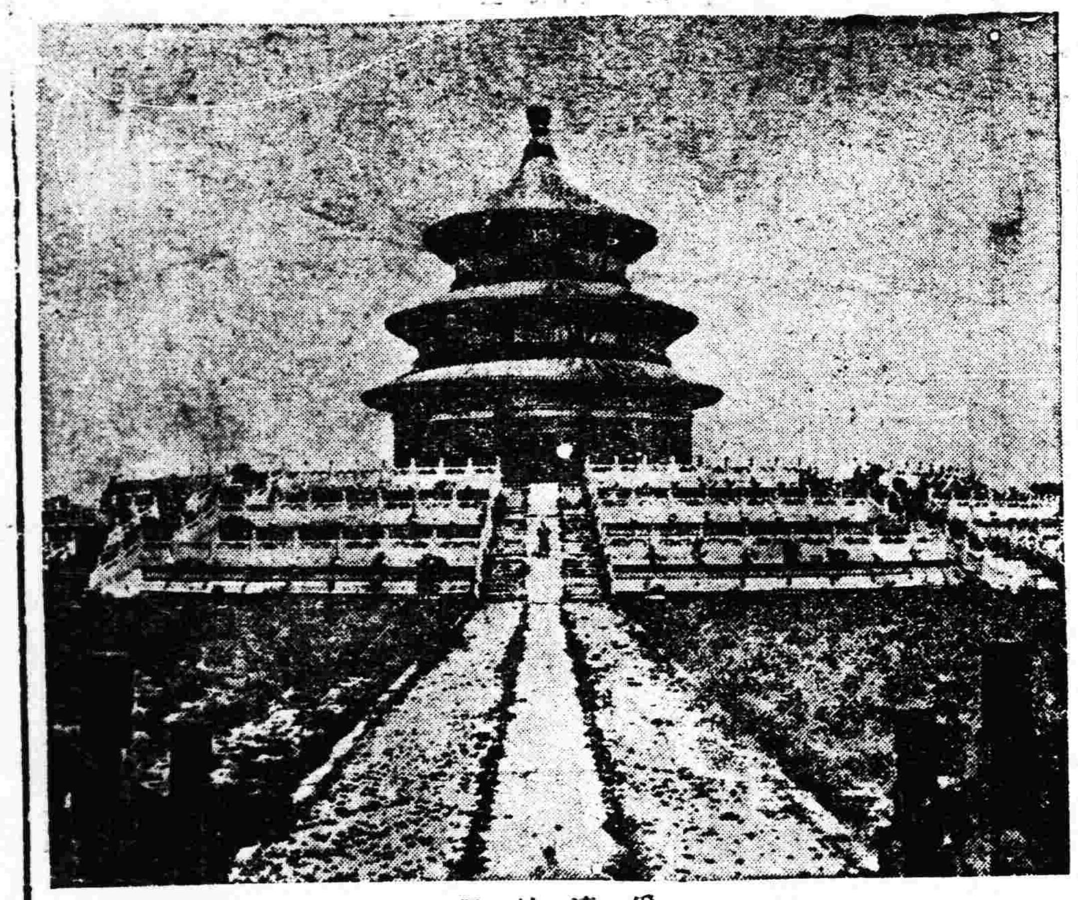

□古都天壇□ 祭器被盜賣

北平函云、天壇爲燕京古蹟之一、淸代皇帝每歲祭天於此、壇內宮殿祭器甚多、皆爲無價之寶、近有被某地方當局乙役人盜賣之說、據聞一件古彝、多年古柏曾售價七十萬元云、

唐皇古刹發現 鐵匣滿貯珍寶

安次訊、縣屬三區北馬子莊村距村半里許有一古刹、相傳係唐明皇所建、明永樂時代、復行重修、工程浩大、至淸末年、學校林立該村將廟拆毀木料運入村中、大修學校、其香火地、歸爲常年底欵、該寺方丈、乃是六塵不染、五蘊皆空之高僧、村人憐其年高有品、與其姑、半間僧房、該僧拾柴化飯苟延殘喘、餘時閉目靜坐、三千界盡在蒲團癈歷年正月元旦、家家設香燭酒果、祭天地祖宗、盛服食水角、拜尊長、村人忽然念及老僧、一般人往拜舊年、入室方知、老僧已圓寂矣、村人集議葬於寺側、立即鑿壙、忽於壙內、發現金銀陶土玉之器、凡數十件、殘損剝落、完整者僅十之二三、金銀諸物、亦皆銹蝕斑斕、饒有古致、中有一正長方形之石匣、長約二尺寬尺餘、其蓋封鎖甚嚴、不得揭、且重不能舁、村人多方設計、始得抬出壙外經村人以鐵錐鑿開其蓋、揭示之、內貯鐵匣一個、亦開之中貯黃金百餘兩、煙壺翠玉之屬、明珠兩顆、其直徑一寸有餘、村人以爲無價之寶、隨車出臨時保管委員多人、已攜金寶珠玉、去平析賣云、

歐洲新發明 顯微光無線電

據紐約國際電話電報公司來電、顯微光無線電報爲國際電報電話系統上一種改革的無線電報、自一九三二年發明試驗後、現逐漸改進、已於今年一月念六日在英法正式通報、英國林潘與法國鷹格里佛兩地方之飛機場、已能直接交換消息兩電台之送報方法、係用無線電打字機之設備、而二重電話法、亦依舊可以使用、此次成功、係得力於英法兩國航空部之合作、兩電台相距三十五里如有飛機過英吉利海峽時、卽可用此種顯微光無線電報通報其利益、在能守秘密、有效而又可靠、所用電波、較任何商業電報爲短、且能直接達到、無因氣候而發生隔㬉之虞、自經此次發明後、凡飛機與陸地之通報、海洋中兵艦之通報、以及黑霧中飛機下降之通報、均可保守秘密云、

績溪河 有金砂

上海電云、據國際貿易局發表消息云、徽屬各縣山場除盛產木、材外煤之蘊藏量極富、帷其間砂石山脈及各河流內所含金屬鑛質亦不在少、只以交通不便、罕有注意開採者、致大好富源、久埋地下、最近績溪十五都發現大量金砂鑛、地點在萬段金光岑下之裡大岑腳從岑脚至戈溪止、約計三十里河流、均有金砂、附近農民因處來農村經濟破產、從事淘金者日年、不下四五百人、總計農民所得金値、亦有四五千元該縣建設科長章節生目前赴該度調查、呈當局設法開採、路來蕪屯公路完成、交通便利、如能積極集資採煉誠一大利源、

中國文化上大損失 古玩流入異土 每年統計逾百萬

上海通信據國際貿易局發表、云中國立國最早、歷代古玩、亦較他國爲多、國內珍藏者固不乏人、以此爲營業而運販國外者、亦大有人在、因之我國古玩、年復一年、流入異士、每年統計約百餘萬之巨、其中多數出口美國法國英國日本加拿大次之、玆將最近五年來出口統計列後、

民國十八年	一、四九七、六〇〇關兩
民國十九年	一、一六八、六一四關兩
民國二十年	一、二九八、一一〇關兩
民國廿一年	一、一七二、一一〇國幣
民國廿二年	一、一三〇、八八七國幣

韓復榘禁 相面算命

濟南訊、相面算命、實爲我國數千年來之積習、卦攤命舘無論鄉村城市、幾至無處無之、以致一般無知愚民、以爲禍福皆有定數、多不知從實際努力、此對民族之衰頹、自亦不無影響、現山東省政府主席韓復榘氏、有鑒及此、特令所屬通飭禁止、秘書處原函云、奉主席論、相面談命或增長野心、或揮喪銳氣、有志者斷不信此無稽之言、現値此科學昌明時代、我輩爲國服務、表率人民、尤宜革除腐敗心理、希即通傳遵照等因、奉此、除分令外、並希飭屬一體知照、

瀛海舊聞

▲在烏克蘭近完成一歐洲大的機關車廠、該廠每年可製造機車一千八百架此種機關車可以極大速度拖二千噸之貨車云、

▲美國的佛敦有名約翰者近造一用煤氣車、據云、此汽車每小時可行九十三基羅米(約合華里一百六十七里)

眼科專門
知識醫院
院址 新京大和通六十六番地
入院隨意
醫學士 知識吉彥

有食積乳積的小孩們(提快購服)
李氏小兒疳藥吧
主治効能 小兒稟賦不足氣血衰弱脫髮潮熱發腹脹起面色黃瘦困倦嗜睡食泥不食嘔吐的痢煩渴干燒消化不良排洩不調口瘡唇腐疳蝕鼻爛氣臭虫積水腫一及諸疳等症速服本藥立即收效 價目每袋小洋四角一打三元六角外埠函購加郵費一角 自動電話三三一號
奉天大西邊門外路北
鴻育堂葠茸藥店啓

國際運輸株式會社
資本金一千萬圓
營業科目
一、海陸運輸及運送辦理營業
二、倉庫營業
三、代辦及保證爲行
四、包辦勞力
五、委託買賣業
六、直接運送關於資金之供給
七、關於前各項一切之業務
本社 大連山縣通二二一番
專務取締役 築島信司
電信略號タイレンマルウン 電話代表番號三一五七番
振替金口座大連七八番・郵便私書函大連局一三三番
滿洲各地其他主要地點設有支店及出張所並取扱店

三井物産株式會社 奉天出張所
本店東京市日本橋區室町二丁目一番地
資本金壹億圓(全額拂込濟)
奉天市大西關
辦理品目
大豆 雜穀 豆餅 鐵道用品 自動車
電氣 其他機械類 建築用品 洋灰
砂糖 紙類 麻袋 麻系 五金 木材
化學肥料 工業藥品 各種食料品 紅
茶 海産物 羊毛 毛織物 中國物産
下足袋 人絹 織物 其他雜品
保險 火災 海上 自動車 各種保險
電話 所長二一五五 機械五金二二一二 設物二五〇〇 雜貨二〇七七 保險通信二〇三五 會計四三六八

測量 製圖 機械器具一切 製作 修理 販賣
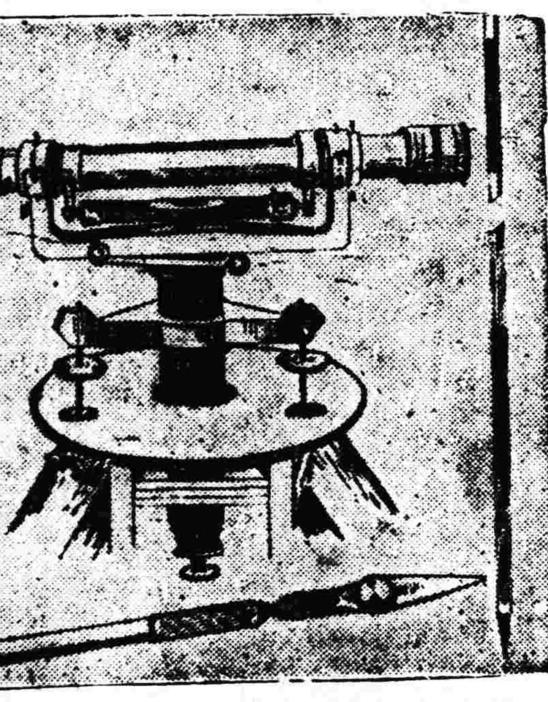
東京玉屋商店 滿洲總代理店
奉天若松町三十二番地
水上洋行奉天支店 電話二三一一番

熱河志
是書爲淸乾隆朝所編纂內容豐富取材精良分門二十有四曰天章曰巡典曰徠遠曰行宮曰圍場曰疆域曰建置沿革曰晷度曰山曰水曰學校曰藩衛曰寺廟曰文秩曰兵防曰職官題名曰宦蹟曰人物曰食貨曰物產曰古蹟曰故事曰外記曰藝文爲卷一百二十賅博翔實堪稱鉅製鴻篇原書早經絕版價値增至千金坊間仍屬罕覯敝閣不惜鉅資據精鈔本重行刋印紙版精緻校勘無譌全書約計二千餘頁插圖一百七十幅裝訂二十四册現已印畢出售惟出書無多定價極廉欲講閱者務請從速函訂遲恐不敷分配也
甲種預約特價國幣三十六圓
乙種預約特價國幣三十二圓
丙種預約特價國幣二十二圓
郵費每部國幣一圓
大連市電氣公園前廣小路(連鎖商店)
右文閣
電話三三一五番 振替大連六一一三番

營業品種
醫藥、化學藥品、成藥、鹽酸、衛生材料、硫黃、工業藥品、硫酸、硝酸、各染料等發售、其他酒花、硝石、揮發油、酒精、各軟膏類、合片藥蒸溜水、純硫酸、製造販賣
藥種貿易商 山岸十全堂
奉天浪速通 電話二五五八番

瀋陽中國銀行廣告
敝行現創辦山東河北(即直隸省)兩省各縣鎭匯欵除有敝行地點外其餘各處或委託商號代理或由各地敝行就近向郵局轉匯均可辦理如承賜顧請逕向關外各地敝行接洽可也再關外各地距離敝行較遠之處對於前項匯欵亦可通信委託代辦請向當地滿洲中央銀行或郵局購買匯票(匯票須寫明奉天中國銀行收以免遺失)連同致收欵人原信一併掛號寄下敝行當即代取隨時轉匯將轉匯欵收據寄還應收匯水即於匯票內扣倘有手續不明之處如函詢自當隨時奉答

唯補健聖一腎腦藥
金剛鐵色藥片
美國空前最新發明第一補用貴稀藥品製成性質和平成効卓著決無副作用之弊
○腎虧 人生最苦腦者莫過腎弱漸致發生夢遺滑精精慾減退甫交即洩精冷精淸腿軟腰痠等症
○腦弱 如腦弱者則百病叢生漸致作事漸忘記憶力減退精神恍惚思慮紛亂心跳耳鳴眼花頭暈心神不安等症以上諸症速服金剛鐵色藥片功效偉大此藥專能增益全身血液服後更覺容顏紅潤久服則諸虛百損漸復壯健
定價加料每瓶大洋四元普通每瓶大洋一元四角郵票代價亦可
總代理奉天小西關祠堂前 大生藥房
總經理哈爾濱道外正陽九道街 大同西藥行

越南民俗誌（四）

（巨淵）

（一）喪的禮俗

這該從「死」字說起。也許是氣候不允許。所以人一死。不能如國內的一年兩年地把柩停在家裡。最多只能停三兩天。這已算是有身價而是講究體門面的人。普通都是立刻抬出去。

人一死了就把家裡的祖先靈位及家裏供的神位。（如招財或關帝）都用紙遮起。直到棺材抬出去埋後才除去。人死了入殮都與國內習俗相似。孝衣也是白的。不過式樣是安南裝束。棺材也分「唐式」和「南式」正如北平的漢滿之分。

也是「弔三」「拜七」的。還有和尚念經禮懺。所誦的經本。都是漢文。只是誦成安南音而已。近今漢文仍能流傳在安南這國土裡的。僅僅藉這佛教機關的保存而已。

出殯的儀仗。和國內並不怎麼很有差別。他們也守「百日」和「三年」之喪。祭祀也是清明掃墓。忌日作祭。墳墓大都土饅頭式。連一塊碑石（因爲山少石貴）都沒有。每年清明前劉對墓上的青茅。墳上黃沙土。說掃墓。他們是眞的掃墓。他們並不講究「風水」近今才學一些闊廣式的建墓。碑石之外。也大講起「風水」曆法也用陰曆年節也一如國內。「分」金「八字」等。也是受僑胞的沾染。們他也注意起來了。

（三）「文」與「氏」和他們的稱謂

這種「文」與「氏」的流傳。從什麼時候起。怎樣沿用下來。很不容易斷定。可是安南人男則「文」女則「氏」。在安南是普遍的。

假如你姓陳。名叫明——在安南大都是單名——平日父母及親屬都呼名 單。但用 到文字上。總得中間加一個字。而這個字。普通都是「文」字。成了陳文明的姓名。假使是女的。則應加用「氏」字。即成爲陳氏明的姓名。這是在書信以及一切上。都是這樣用。他們都是單名。很少有號。十之中。八九是用「文」和「氏」這兩個字。有例外。但很少很少。是一些所謂新人物。才有學我們的名之外。還要有號的習慣。或是學西洋人的長名子。或用洋名

他們並不曾知道這來源。在安南住久。慣了。不覺得怎麼非常。可是乍一去。總是很覺奇怪。假如在國內曾經讀過西洋文的人。知道對某人在稱呼時。必 加上所 稱呼的「衛」在姓名之前。時也仍覺淺俗。

他們的稱呼是。如果招呼你的二哥。並不叫二哥。而叫兄二。按照安南習俗。第二最大——如星期一叫作星期二。而星期六爲星期七。然後才到星期日——以中國的二哥稱。在那裏就應叫兄三。舅父。叔叔。先生等等也都這樣。都是行幾。或某某姓都加在舅舅或叔叔或先生之後。晚近。因爲中國人在安南多了。稱呼上。也漸漸同化而爲中國式的。但一般還依習慣。（完）

另外一頁

記憶

—寄式九—（羅華）

幕天氣乍冷。湖水沒有結冰。
是這樣的夜。流星在空中消滅。
西風吹着蘆葦。蘆葦不能入睡。
看他還沒有白頭。時光已到深秋。
四圍還沒有多少樹。龍亭太顯孤獨。
遠市滿射着燈。那裡有人聲。
白沙擁着城牆。天上掛着月亮。
月亮倒是一個。祇在這裡寂寞。
雲中不見一片雲。地上不見一個人。
湖水燦着銀星。雁聲起在沙汀。
腳步踏盡西岸。木橋橫在眼前。
腳步踏過木橋。橋北蘆葦還高。
此處已是北岸。踏入寂靜裡邊。
傳聽雁鳴淒厲。不見雁在那裡。
頭上颯然一聲。腳前掠過雁影。
雁影瞬息過去。地上不見痕跡。
祇這一閃雁影。當時却不出一聲。
抬頭看看那個天。天上也沒有雁。
從此成了記憶。永遠印在心裏。
而今你我都走開。誰往那裡去徘徊？

辯證唯物論的人生哲學（二）

（張季同）

馬克思更注重勞動對於人生的意義。人的所以進化成爲人是勞動的結果。人的理智亦是勞動的產物。勞動創造了人類人的性質是 受勞動 的狀態所決定的。社會生產狀態。實規定人。馬克思說 。「一個人是什麼。是與他的生產狀態一致的。是與他所生產的者及生產方法分不開的。人類是什麼。依靠其生 產的物質 狀態是什麼。」不同的生產狀態。有不同社會。有不同的人。

辯證唯物論之「社會的人」的觀念。其實是一個大的創發其餘各派哲學所講的人。其實都是抽象的人不是現實的人。故其所論也只是空想的人生哲學 辯証唯物論乃把人看作具體的社會歷史的關係之總合。人一定是屬于某一社會形式的。超乎特殊社會超乎特殊階級的普遍的人。只是空的抽象而已。

二克服環境與改變人性

辯證唯物論在根本上是極注重人與環境之變相作用的。人根本是能主動的適應環境的生物。人是自然環境生產物。人却能克服自然。人是一定的社會關係生產物。人却能變革社會。人不只能改變環境。人更常改自己。變化其天性。而成爲新的人。

馬克思說。「如人 是由環境形成的。則人亦必人一般地去形成環境。」又說「人是環境與教育的產物。變了的人便是變了的環境與教育的產物。這種唯物論的教義。忘了環境亦由人而變。教育者自己也必須受教育」。人是自然的產兒。但能改變自然。由被支配的地位轉變爲支配的地位。人是能克服自然使其合於人的需要的。

人是自然的一部分。而亦正由此。人也可以作管理自然的司機。文化便是人改造自然的成績。

社會歷史的發展。雖有其客觀的規律。有人的實踐亦有極大的作用。客觀所決定者。只有經人的努力才能實現。馬克思曾說。「人們制造 其自己的歷史」。歷史是人的歷史。是人造的。不過人造其歷史。須依憑歷史須依憑歷史本身所供給的材料。人的有意識的實踐是十分重要的。舊社會能造成了新社會發生的條件。却不能產出新社會。推翻社會關係之某種秩序而代之以另一種。只有人才能作到。除人以外是完全不可能的。

馬克思說。「哲學家們只已種種地解釋了世界。而要緊的乃是變革世界」。辯證唯物論的人生哲學。是變革世界的人生哲學是戰鬪的行動的人生哲學。

馬克思又說。「由作用于外在世界而改變之人也。就改變了。自己的性質又說「一切歷史皆人性之改進」。人是隨着自然環境社會關係。「與人活條件之改變而改變的人創造新制度。而新制度亦能創造人。」現在蘇俄即在依照馬恩的遺教從新。「造新人的工作計劃」新人的人亦正努力計劃新的社會所謂文化革命之固定的目標。引導一個有計劃的生活。社會主義革命之究竟目的。即在創造在新的社會中生活的新的人類人類天性是需要改造的。人須能克服其不好的性質。人須肯自己作自己的主人。而人思想之改進。只空談是不成的。改象人性須先改變環境。人由社會的活動而能主動的改造世界并改善自己人常在改變自然制造歷史。并自己創造。人是世界進化的參加者。辯證唯物論既是要變自然又要變革社會。更要改造人類的。又認此三者分不開的。於此亦可見此人生哲學是何等的悼大而切實。（未完）

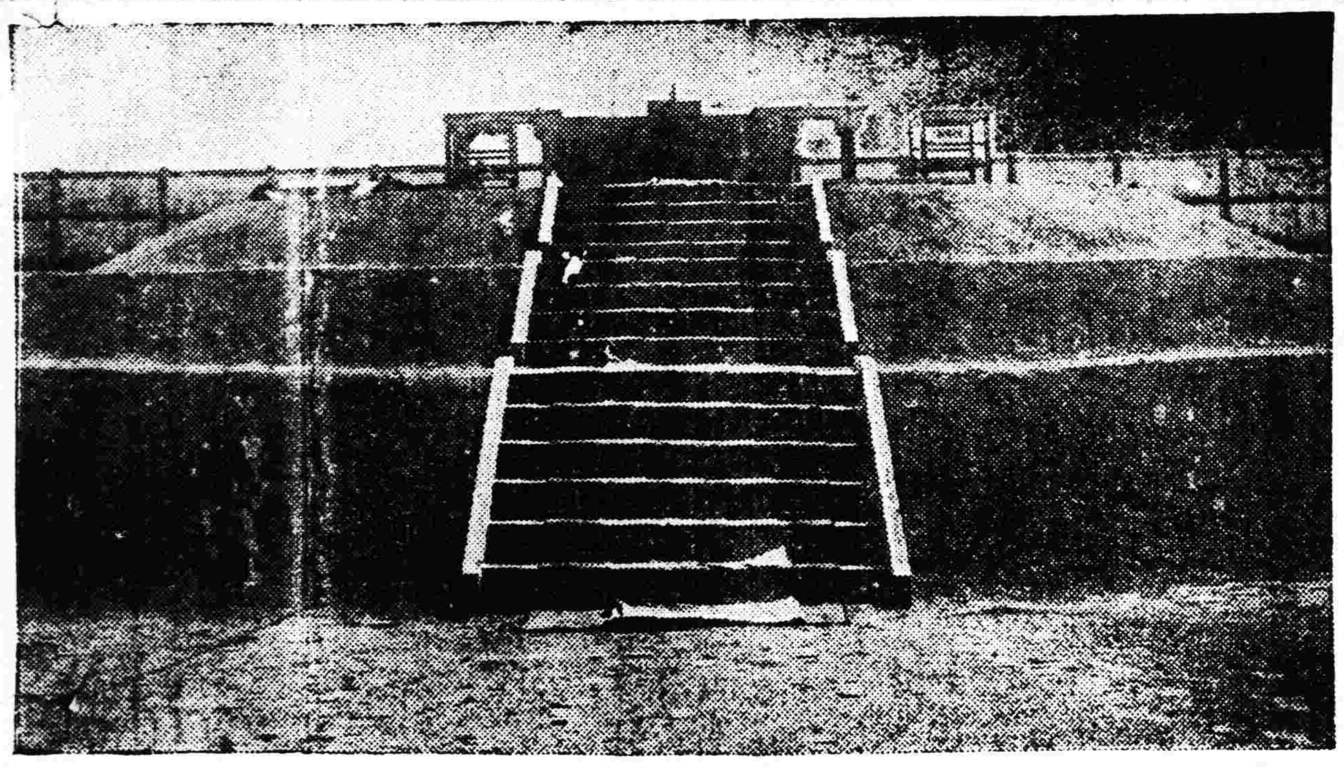

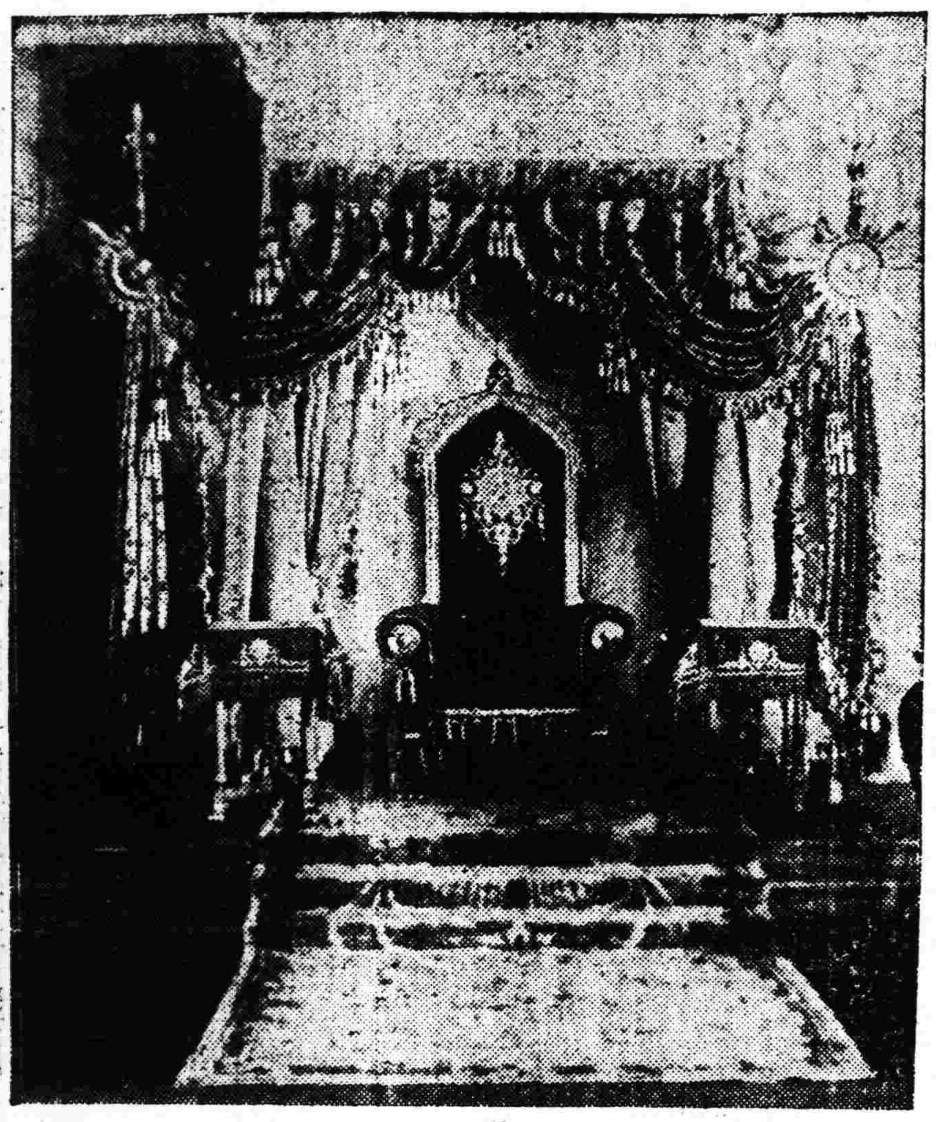

天壇及寶座（大典攝影）

湖南戲劇概觀

（楊卓之）

緒論

對於湖南劇之研究。可分爲漢班。京班。影戲班。花鼓班傀儡戲及賀紳班票友班各種。除京班及白話劇均係最近十餘年由外有陸續移徙而來者外。其餘皆屬本省所固有。且各班所演各項劇本規模。全省一致無甚參差處。惟僻遠縣份。因方言土音之不同。所唱唸詞文間有聲韻高低稍有不一致處。而原本仍不稍變。就中正宗自應以省會所演唱者爲最的之標準。本篇所述。即根據長沙地方所演唱者爲主旨。略就其類別沿革內容等等分段述之。據調查所得。和最近趨勢。則湖南戲仍以漢班在舞台上爲最佔優勢。因其歷史悠遠。趣味濃厚。故最近雖有下游移來之北平戲班。與之爭衡。仍未能破其固有陣地…自然京班之不振另有其他原因。又外來之白話劇更屬檜下不足論。次之如票友賀紳花鼓傀儡影戲。僅各佔一小部份地位而已。但是因牠們均不乏供給戲劇家之研究處。故亦當連帶一叙。茲先將湖南各戲概列一表如下。以後分類逐一寫出。

湖南戲
- 土著：漢班　票友　賀紳班　花鼓班　傀儡戲　影戲班
- 外來：京班　話劇

茲先述漢班

（甲）漢班之源流考

漢調發源於湖北。彥修先生已在前說過。湖南戲亦唱漢調。其來歷當然由湖北傳播而來。因清代以前。兩湖原屬同隸於湖廣一省。流傳自易。但現在湖南戲雖宗漢調。然所演唱者除南北兩路（按漢調之弦譜。亦即京調中之西皮二簧的變相。不佞另有說明京漢兩調同一源流之證據。此段暫不贅。）全與湖北之漢調戲相同外。尚含有高腔崑腔等唱法。所以謂湖南戲宗漢調則可。若曰謂漢調包括湖南戲則否。因定名爲漢班。示不專指漢調。由是列表如次。

湖南戲漢班
- 高腔（北方名弋腔）
- 崑腔
- 漢調（即變相皮簧之南北路）

漢班所含三種腔調。既如上述。除漢調在前清初代因歌舞昇平曾一時振作外。至崑弋二腔。則流傳較早。大約在明代中已流行。因該項詞曲原屬元朝文人所創作。即最近所稱元代「南曲」是也。嗣至明末傳播民間迨遍。吾人試讀桃花扇曆述扮演燕子箋春燈謎等歌曲。可想見當時崑弋腔已臻極盛之一班。湖廣地位適中。爲能例外。今謂崑高腔先行於漢調。實院武斷。

（乙）漢班之演唱法

湖南漢班戲源流略述後。茲接述其演唱法。無論何調何腔。演員均如京調分生旦淨丑各項角色。各角扮演時均須注意作工台步種種規矩。唱南北路時一如京調。須 根板 眼唱下去。惟唱 崑腔時用 笛不用胡弦。又唱高腔時不僅去弦。並須由前台助其尾腔。譬如該角唱至停頓句或末句。其尾腔一字或二三 字則由前 台數人接唱。用花腔拖長。少頃方止。有時接續高唱。抑揚得宜。誠有響遏行雲餘音繞梁之概。此爲湖南高腔戲之特點。他處唱弋腔所無者——昔曾在北平東安市場聽河區弋腔。」弋腔以中洲爲最。亦未見其接尾唱法。惟唱至尾句仍由該原角自將音調略爲延長而已。（未完）

昔當別離時

（巴人）

昔當別離時。
兩人默默地流着清淚。
這種長期的隔絕。
幾乎使我的全心碎。
你的面龐呈現着蒼白。
你的親吻也變成冷淒。
那時早已預示着。
人間只有此情最堪悽惻。
侵晨的露珠。
濕透了我的眼眉。
使我感到冰涕。
很像當時心中的滋味。
你的誓言已完全毀棄。
只有光明是你的榮譽。
我聽見人們叫你的名字。
便同你一樣地覺得羞愧。
他們在我的面前說你。
那些話像喪鐘一般地刺耳。
我身禁不住地顫慄。
爲什麼你在我心中是這樣親密？
他們不知道我曾同你相識。
並且相識得極爲親昵。
我相永遠永遠爲着你傷悲。
深情地傷悲非可言喻。
在隱秘的地方我們的會組合。
默默地我自己憂悽。
憂悽着你的心能夠忘記。
你的靈魂也能夠迷惑。
假如許多年後。
我再遇見你呀。
我該怎樣地歡迎你？
仍是默默地流着清淚。

睡眠與記憶（二）

（卜羅斯著 卞之琳譯）

於是記憶換了一種新姿態。牆壁轉到另一個方向去了。我彷彿在鄉下聖羅太太家中我的房間裡。天哪！現在少總有十點鐘了。他們該喫完晚飯了！我一定睡得太多了。我每次同聖羅太太散步同來總要睡一睡。然後換衣服。想起來已經過了好多年了在孔勃亥的日子。那怕走得最遠。同來得最晚。我總還看得到夕陽的紅光照在我寢室的玻璃窗上呢。現在同聖羅太太住在湯高鎮。生活是大不 相同了。興趣 也不相同。現在我只喜歡在晚上出去散步。在月下走那些我小時候常常在太陽光裡玩的路。我的寢室呢。我一回到那兒就要睡着了。不去換衣服吃晚飯。當我們散步回來。我老遠就可以看到宅。窗口露出燈光來。遠夜中一星孤獨的燈火。

雨橫風狂。燭花零亂。這些却不過 記憶一陣陣湧 現幾秒鐘。常常是這樣。恍惚片刻。不知身在何處。我不能區別造成恍惚一大串假想。正不下於我們在電影裡馬跑。不能分開連續不斷的一串姿態。可是我已經重見了。一會兒這一個。一會兒那一個。我生平住過的房間。而且終於在醒後便接上來的冗日長夢中把它們一一逐一 那些冬天的房間。那兒。逢我去睡覺的時候。我一個腦兒鑽進了一種巢窩。用各色各樣的材料構成的。枕頭角。被面。床沿一條披肩。一份晚報。這種種我再給腦合在一塊兒。用了鳥兒作巢的忍耐。那兒。每當嚴寒。時節。我享受與外界隔絕的樂趣（有如海燕巢居在洞底裡享受大地的暖氣）那兒。爐火常常整夜的生着。熊熊的火光織成一屋。我睡在溫潤的空氣中。彷彿裹着一件大氅。類似一個無壁的壁龕。一個暖洞。就坐落在房間的中心。一個熱帶。邊界是老伸縮因爲溫度總起變化。當一陣陣冷氣溜到我的臉上來。從屋角。從窗邊。從離火爐的地方。——那些夏天的房間。那兒我常常樂意與暑夜合一。以至心凝神釋。那兒月光常掩到半開的百葉窗上。放下一張仙梯。直按到我的床跟前。那兒我常常變得像在露天睡。像一隻山雀被輕風擱定在太陽光的一點上。——或 是那個路易十 六式房間。那麼綺麗。我第一夜睡就不覺得怎樣不舒服。細細的柱子輕輕的撐往天花板。那麼雅致的隔開牀位。或是那個天花板極高的小房間。樣子像空心的金字塔穿出兩層樓。一部分釘着球花心木的板壁。我一進去。聞到不習慣的香草氣。就覺得心神迷亂。並且認清了些羅蘭色的帳幔跟我作對。高聲鐘對我傲慢。高聲饒舌。旁若無人。——那兒一架又古怪又殘忍的鏡子。方脚的。斜跨過牆角。在我尋常的視域中平靜的環境裏闢一個前所未見的天地。——那兒我的神思。老不安定。一連好幾個鐘頭的挣扎着。想伸上去探一探屋子的高形。一直到頂上去套一套宅奇形怪狀的尖筒。因此苦惱過好多夜。我向身體呢。直躺在床上。眼睛向上捲翻着。耳朵張着。鼻管窒息着。心跳着。直到習慣改換了帳幔的顏色。禁了時辰鐘。帶來了慈悲相給殘惡的斜鏡子掩蔽了。若不是完全驅散了。香草氣。明顯的減低了天花板的高度。習慣！這是手段 高明而動作拖緩啊。他開頭總先叫我們的心神在一種暫時的安排中苦惱幾個禮拜。然而不管怎樣。找到他總是運氣好。因爲沒有他幫忙。全憑 自己的氣力。我們 就永了遠無法 使任何房 間合我們住。

當然。我現在是淸淸楚楚的醒着。我已經翻了最後一個身。「明確」之神鎮壓住周圍的一切。把我安頓在被窩裡在寢室中。把一件件東西安排得差不多各得其所。在朦朧中看起來。衣櫃。書桌。火爐。兩個門。臨街一個窗子。但是也徒然。雖然我明知道我並非在那些 屋子裡。那些屋子的像。在在清醒的愚昧中。即使我不會確實的見到。我相信總可以見到。因爲我的記憶開始活動了。平常我總不打算立刻再睡。我把大半夜的工夫用去回憶我們往日的生活。在孔勃亥祖姑母家裡。在巴勒貝克在巴黎。在瀘西艾。爾在威尼斯及 其他各處。回憶那些地方。在那些地方認識的人。那地方見到的種種。人家告訴我的種種。（完）

創作 穴居（續）

（維亞）

雖然他病過了三天。他的眼睛還是很有神。他說。礦山開闢時的第一鎬 是他砍的。從此時起他的白晝就變成了黑夜除去 兩眼上的眼白外一切都變成了黑色。除非是病倒。他從來沒有偷懶歡過班。可是窮困做了他一生的隨從！他有兒子。（未完）

三井茶園製＝日東紅茶

品質優良
價格低廉
三井洋行發售
特約茶莊 ㊉ 清光洋行
奉天春日町三番地
電話二二六三番

美術陶器 精巧雅麗
實用陶器 價廉耐久
陶磁器 茶器 玻璃
中村陶器店
奉天春日町八番地
電話二三八五番

天下一品
萬
萬字老牌醬油
日本國之一年間醬油釀造額四百萬石
本工場是日本最大工場釀造最優醬油
本工場一年間醬油釀造額六拾萬石
資本金參千萬圓
野田醬油株式會社奉天出張所
奉天宇治町六番地
電話二六九七番

效神速
李施德霖牙膏中。含有特別清潔之成分。掃除牙垢。迅速異常。

性安全
李施德霖牙膏。不含有損精細齒質之粗礫。
美國出品

價低廉
李施德霖牙膏之功用。雖與別種牙膏相等。然其售價。則較其他上等牙膏爲廉。

李施德霖牙膏廠家推許百福牙刷
李施德霖牙膏
B-92

關東廳公認
滿洲自動車學校
汽車黃金時代來到了、有志雄飛於斯界之士、如前來一叩敝校之門、君必能展開幸福的前途、敝校爲滿洲唯一之公認自動車學校之分校、即最老最高之養成司機員之機關、教授諸設備之完善、尤其利用電影之新穎教授法、實爲敝校獨得而他校無有者也、
指導懇切、有宿舍施設、實費可住、畢業後由校介紹就職、確實根明詳細、宜以名信片或電話來訊當郵奉該章程
奉天商埠地三經路四四 電話二一五七
本校校址大連北大山通

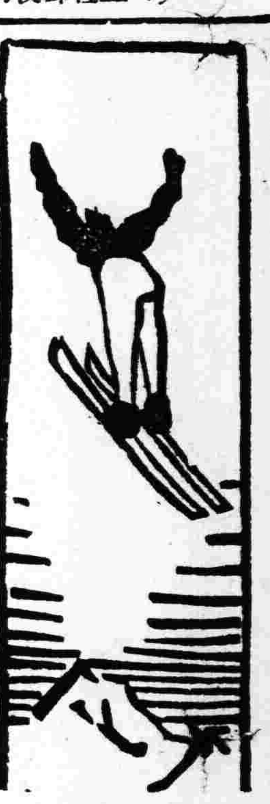

美國棒籃球隊 週遊全球
計劃於十月二十日啓程 將到上海比賽

泰晤士報載路透社體育消息、謂美國業餘籃球會頃在支加哥開會、計劃組織一遠征隊、週游各國、該隊將於十月二十日先往加拿大、然後乘輪往火奴魯魯作比賽一場、然後赴日本、作兩星期之勾留、轉輪到滬作比賽數場、再往菲律濱、澳大利亞、印度、埃及及歐洲各國、並據麥克語路透費城訪員、上海等處之比賽、已經接洽、但上海業餘籃球會負責人談、前確有人前來接洽、並要求該會供給在上海之費用、此事當時未經接受、

【美國費城訊】城一九三四年世界棒球錦標決賽之後二星期、美國棒球大會通過一次議、美國聯賽球員之部一份、將作環球旅行表演、使棒球成爲世界化大約將於十月二十日起程、先往加拿大、再往火奴魯魯、日本而至上海、南行往菲律濱澳大利亞、如果進行順利、再往印度埃及及歐洲各國、跨大西洋而返、

滬沈回春被毆案 檢察官正式起訴

上海通信、上海體育界著名裁判員沈回春氏、去年爲應江南各大學體育協會領導下之國立暨南及交通兩大學足球比賽之聘、出任裁判職務於交通大學球場、是役因係兩校奪標關鍵、各以求勝心切、局勢時刻緊張、裁判員之遇此項此賽者、其奔走之辛苦、與處置之審愼、初非名高望重者不克勝任、而沈回春氏於此、確有游刃有餘之概、蓋兩校當局實皆服膺沈氏而加聘也、結果交通大學以一球之失、慘遭敗北、交大學生、以錦標驟失、情感突變、少數激烈份子、遷怒於裁判員之判處不公、羣起向沈責難、當時有秦姓學生名紹基者、竟持械將沈兇毆、沈負創倒地、復被衆生圍毆、重傷幾殆、幸經江南各大學體育協會會長容啓兆博士、暨南大學葉培初等、將沈救出重圍、急送同仁醫院救治並投上海地方法院檢察處鑑定傷單、由沈聘定鄂森律師爲代理人、以刑事傷害罪對該學生秦紹基提起自訴、迭經該院湯汝修檢察官、開庭偵訊被告秦紹基奉諭交保在案、各情屢誌本報、茲悉案經湯檢察官嚴密偵查之下、深覺該告秦紹基實犯刑法第四十二條第二九三條第一項之罪、爰依刑法第二五三條第一項之罪、對秦提起公訴、業經該院刑庭受理、定期今日上午十時票傳兩造開庭審訊云、茲將湯檢察官之起訴書照錄如下、

檢查官起訴書

(上海地方法院檢察官起訴書)被告秦紹基男年二三歲、慈谿人、住福煦路福煦邨三十六號、讀書、右開被告、民國二十年偵字第七〇〇一號傷害一案、業經偵查完畢、認爲應行提起公訴、茲特將該被告犯罪事實起訴理由、及所犯法條開列於後、

犯罪事實

秦紹基係交通大學學生、上年十二月十六日下午二時半、交通大學與暨南大學比賽足球於交大球場、延聘沈回春爲裁判員、迨比賽結果、交大竟負一球、秦紹基憤其失敗、遂遷怒於沈回春裁判不公、乃於比賽終了時、糾同不知姓名者多人、共同將沈回春毆傷、經告訴到案、

起訴理由

查沈回春左右手均受微傷、業經法醫鑒定在卷、而其頭部等處傷痕亦據提出同仁醫院之診斷書可按、並經當時目擊沈回春頭部流血之中國權供證實屬、被告與不知姓名者多人、於比賽終了時、共同毆擊沈回春、不獨沈回春指陳歷歷、且經在場之陸翔千梁文棟陳禹德高承矩等一致證明、是沈回春之傷痕係被告等所加害、事實已極明確、且據被告所共稱、『我在那幾分鐘內、心內非常不快、因爲我一學期訓練成績均遭失敗』等語、是被告因失敗生憤而施傷害、尤堪認定至、被告辯稱『當時我站的地方離他被打的方甚遠、我穿的白衣服、很令人注目、我實未參加毆打、有六區派往維持秩序之警察及王用之武書棠唐開元等可證』云云、經傳喚該警察孟達釗張洞明、均稱『打架時、人甚擁擠、有無穿白衣服的人參加毆打、我看不淸楚云云、復據王用之武書棠一致述稱『他們擁擠起來我即走開了、以後事體不知道等語、是該證人等之陳述、亦不足爲被告並未毆打之證明、參以沈回春與被告向無嫌怨、決不致存心誣害、則被告應負傷害罪責尤無疑義、被告實犯刑法第四十二條第二百九十三條第一項之罪、爰依刑事訴法第二百五十三條第一項起訴、檢察官湯汝修、書記官李廷璠、中華民國二十三年二月七日

裁判會極憤慨

上海中華運動裁判會全體會員、特於昨晚爲沈案召開緊急會議、以事關我國整個體育之興衰、及運動道德之存亡、結果一致主張請求法院、對行兇首犯、從嚴議處、從犯分別澈究、並判令賠償沈醫藥損失等費、不達目的、將決定步驟、則他日與上海運動界不合作、海上各項運動、勢將陷於乏人裁判狀態、此其責任、應由某校當局負之云云、又沈案今日開庭時、該會特派代表到庭旁聽、並請當日在場目擊出事諸人、到庭作證、該會對中華全國體育協進會董事長王正廷氏之調解、表示感激其盛意外、將因本案已由法院正式受理、向王氏婉辭謝絕、

美國網球界之危機(續)

▲美國放棄

美國式網球之特徵爲網側擊球是也、因此美國人壯、確信該打法之効驗、而絕對信頼的一般觀測、若不進至網側擊球之選手、是不期將來之發達進步、於是澈底的獎勵網側擊球方法、然最近知觀該方法之進步、竟陷於循環的、盛行獎勵相互擊球方法、亞歷山大巴路蒂利、略說『美國選手、迄今因渠等比賽方法之華麗、曾受喝采、然由英法澳等選手之確實攻擊、漸次褪其華麗性、對勝利之必須條件、爲續行打擊是也、此事於一般足球之連絡亦於網球爲基本的、如何光華的猛衝、及網側擊球、若爲制止強烈抵抗時、須要同等之強力云云、羅伯特海遜謂『烏特所用網側擊球方法、曾由德海得被排斥、外爾頓時常受克羅林之發球、吉爾頓不屈物羅特拉之猛擊、又拉哥斯特由哥雪破擊退、於是提倡網球之繼續打球、美國網球之指導原理、漸次被修正而轉換方向、(未完)

田徑冬季練習法(續)

(三)跳繩運動　體重力大的漢子、多半蠢本如牛、若不拿跳繩來調治、簡直沒有敏捷的可言、不能以敏捷來支配體力的、決不能作個好的投擲選手、所以臂力無匹體重驚人的門拳家、鄒室春跳繩當他們唯一的輔助運動、投擲名手亦多以跳繩爲冬季有力的練習、

(四)耐久賽跑　投擲選手應該常常跑上個三千米、出上一身大汗、不要專在跑的速度和步的巧緻上用工夫、主要是防止脂汁的發達和腿部筋肉彈力的涵養、在這以外、不必去注意別的、(未完)

經濟欄

美弗標準復活後 標金仍疲落
其原因共有四種

【上海專電】美弗標準復活五、若依市場實際計算、每條後、滬市標金新價、依然疲落、其詳細原因、大體如左、即已回復、於美弗標準之四月卯標金新價、開盤安九百三十六元、收盤九百四十一元九、按滬兌之對算、五月卯若依美滬裁定、(四月卯標金交割日期、應在四月三十日、而五月卯、據現在金融、狀況、在五月一日開卯)則照交易所規定之一條三百四十六美弗五月卯美滬以三十五弗二分一之一買入、則成爲九百七十四元六六按三百四十三元九一裁定、則成爲九百六十八元七六、雖接後者市場實際計算而裁定、上日收盤、亦曾達九百四十一元、前後上下、演出三十六元解、查八六之出入、實爲一般人所不解、查其原因、殆爲

一、距離下卯之交割期限、尙隔一個月、

一、因休市期間、鐵塊委隱、開盤安價如何、姑且不論、即就市勢及滙兌關係觀測之、目前亦勢將一同低落、

一、因安價已近千元、一般觀測、再無騰漲餘地、遂誘起大衆賣意、

一、向來七百元之大價、亦爲投機者所難捉摸、並每安價七百元時、即百十五元以上之出入、故今番安價、近於千元、其出入若率、固將擴大、決無其他何等數字的根據之原因耳、

日英綿會僵局
英側蹶强日側固執 局面決裂勢不可免

【倫敦專電】關於日英棉業民間會商、英側代表、於二十八日開民間協議會第三次會商前、先於二十六日午後、在曼徹斯特開蘭卡夏日本商品競爭對策特別委員會、關於英國應取之態度、會一再協議、結果、該委員會決定依然採取強硬態度的手段相對付、並關於問題中心案之市場範圍問題、決不變從來英側表示之主張、關於今後與日本間行將成立之協定案、亦必須選其適用於全世界之市場協定條約日本側代表、決定主張不可限制英國直轄殖民地、以攻擊英側代表之立場、故日英會商之決裂、已成勢難避免之時間問題、其前途頗堪憂慮云、

美俄煤油業者
力爭北滿市場霸權

【哈爾濱專電】蘇俄煤油公司與美國美孚煤油公司間、在滿獲得煤油市場權之運動、日益熾烈、查自客歲十月、滿俄關係惡化以來、蘇俄煤油之出滿洲、遂受一大打擊、美孚煤油公司、以爲良機不可錯過、當起而奔走北滿市場之獲得權結果已擴大相當地盤、而最近蘇俄更乘日俄好轉之機會、復起而謀俄油傾銷政策之市場擴張運動、因之美孚大爲狼狽、遂有德士古亞細亞兩公司、張開共同戰線、以謀對抗蘇俄、蘇俄煤油公司、對美國之美孚亞細亞德士古各煤油公司之市場戰爭、如此足見滿洲國之發展、各國對滿投資運動之熾化矣、

中央銀行股東會
報告三期決算案

外埠同業存欵	九六、四〇六、九三
借入欵	一八、二六五、九九三、二〇
滙欵	二、〇三五、三三九、八五
保證支付	七五〇、二九八、〇八
未決算項目	三九、一六四、二〇一、六三
前期滾存	一〇六、〇三三、九八
本期純益金	七七九、〇五三、四八
合計	二九二、二三三、一八二、五三

損益計算

一　國幣六百五拾七萬零八百八拾八圓零四分整、本期總益金
一　國幣五百七十九萬一千八百參拾四圓五角六分整本期總損金以上兩項相抵餘七十七萬九千零五十三圓四角八分整本期純益金、
又國幣十萬零六千零三十三圓九角八分整　前期滾存金
共計國幣八十八萬五千零八十七圓四角六分整

本期純益金分配如左

一、國幣六萬四千圓整　填補缺損準備公積金
一、國幣一萬八千圓整　公配紅利平均準備公積金
一、國幣一十六萬圓數　特別公積金
一、國幣三萬五千圓整　幹部賞與金
一、國幣四十五萬圓整　股東紅利(週年六厘)
一、國幣一十六萬零零八十圓四角六分整　滾存金

生活必需品 各地之比較(續)

猪油
(單位公斤對國幣圓)

▲各埠零賣價比較　十二月中各地猪油零賣價、總平均假定爲百分標準而比較之則各地相對高低差率、指數如下、

新京	一〇四、七
奉天	八七、九
哈爾濱	八四、九
吉林	一一六、六
齊齊哈爾	一一九、一
營口	一〇二、六
安東	八四、一
總平均	一〇〇、〇

按上記指數、十二月份七都市中猪油實價、最高者爲齊齊哈爾、次者吉林、最者低爲安東、次者、哈爾濱、奉天又次之、其他各埠、相差無幾、

▲與上月零賣價比較　如將上月(去年十一月)份各埠猪油零賣價、各皆定爲百分標準、而與十二月份零賣價比較、則各都市兩月間相對差率指數如下

新京	一〇〇、〇
奉天	一〇〇、〇
哈爾濱	七四、九
吉林	一〇五、八
齊齊哈爾	一〇〇、〇
營口	九四、〇
安東	九六、二
總平均	九五、七

按上記指數、可知十二月中猪油零賣、漲價最高處爲吉林、如新京、奉天、齊齊哈爾各埠、皆無起落、他如哈爾濱、跌價百分之二五、一、爲七埠中落價最激者、次如營口安東、皆稍跌落、結果總平均跌落百分之四、三而已、

穀米組合 開定期總會

【本報特訊】全國米穀統制機關之全滿米穀商組合、二十七日午后一時、假座附屬地大和旅館、召開第七次定期總會當日出席者、除當地有力米穀商外、其他並有外埠代表多名、萃集一堂、由主席致開會辭後、即開始會議、當日協議案內容如左、

一、大同二年度會務之報告
一、大同三年度事業方針之協定
一、對於今次日本帝國議會、永井拓相發表滿洲水田業禁壓之聲明之對策、

繼而由各地代表提出關於事業方針並直接披瀝各自所抱之意見滔滔雄論、彼此輪流不輟、直抵五時半許、始行散會、

慶祝登極大典

承德縣商會會長　王聰儒
常務委員　趙祿宸
常務委員　馮萬福
常務委員　劉永尚
常務委員　吳善如
交際主任　任紹棠
交際委員　艾克讓
文牘　李紹侗
庶務　胡慶魁
繙譯　丁克年

承德縣
布業同業公會
雜貨業同業公會
油磨業同業公會
燒酒業同業公會
糧業同業公會
京貨業同業公會
茶點業同業公會
藥業同業公會
飯館業同業公會
印刷業同業公會

熱河省警備司令官兼理省長陸軍上將　張海鵬

熱河省公署總務廳長　中野琥逸

熱河專賣署
署長　竹內元平
副署長　市川正俊

熱河省警備軍第二混成旅
少將旅長　張俊哲
上校參謀長　龐振江

熱河省警備司令部
少將參謀長　李盛唐
上校參謀處長代理副官處長　富璿善
上校外交處長　李香洲
上校軍需處長　李延齡
上校軍醫處長　趙萬福
軍法處長　孔健時
顧問　關原六
顧問　本間誠
顧問　田中甚市

錦西警察第六署署長　溫玉山

錦西警察第五署署長　張宗武　郁周　錦西

錦縣稅捐虹螺峴分局長　王德霖　澍民　黑山

錦西警察第四署署長　王湛亭　子爾　錦西

錦西六區大興堡村
村長　楊仙橋
村副　何長恩
率全村民衆慶祝

錦西六區新庄子村
村長　李佐臣
村副　谷廣[illegible]
率全村民衆全體

洋(磨)剝皮機

株式會社 山岡發動機製作所製品

能率　每時　糙米廿五—卅石
馬力……二馬半乃至三馬半

滿洲國總代理店
奉天 栃木洋行

日本語練習字牌
第一集　第二集　每集特價大洋一角二分
大南門裡文廟胡同
奉天大同學院出版部

製品
鐵道車輛、鐵道路線附屬品及信號裝置
鐵橋鐵桁、鐵骨鐵屋豆油容器鍋爐類
瓦斯機、煙突、各種機械類設計製造据付
株式會社 大連機械製作所
本店 大連市沙河口臺山町
支店 奉天西塔大街三町目(電話二〇[illegible]番)
分工廠 [illegible]

THREE 'A' BRAND SILVER STEEL BEST QUALITY WARRANTED
LION
三A牌(西巴斯齊爾)鋸料
獅子牌 鋸類各種
直輸入 發賣元
製材木工機械 附屬品工具品 丸鋸堅鋸帶鋸
自造販賣 直輸出入業

濱中商店

營業部 大阪市西區西長堀北通三丁目(市電 問屋橋停留所前)
電話(特長)新町一六七一・一六七七番
振替口座大阪六六一七一番
受信電碼 オサカ、ノコギリ
發信電碼(八)或(八二)

機械工場 大阪市大正區泉尾濱通三ノ五〇
電話櫻川三二七八九番

三塔牌雪花膏

肉皮滑潤
如珠玉
肉色嬌白
似梨花
誠哉品質
優秀的
三塔老牌
雪花膏

總批發
奉天 柏內洋行

戀姦仇殺親家翁

【長嶺】縣城南門內、姜品三者、曾在管團長部下、充當差弁、其繼子姜景春、於今春曾納回回之女爲妻室、詎過門後、姜子年幼、馬女已係破瓜、以夫不能暢其所爲、屢欲下堂別尋琴瑟、另唱和調、乃終未如願、女方突於前日、女父爲回回、唆使奸夫將其親翁、姜品三、用宰牛之尖刀、刺傷面部多處、當經其妻姜韓氏、喊警局、將凶犯、及凶器一并拘捕看管、聞姜某傷痕雖重、尚不致有危險之虞云、

縣長賞士兵 獎職員淬囚犯

【長嶺】縣長蔡公鐵巖、英勇果敢、磊落光明、忠厚和藹、寬恕待人、以致對於紳民均甚融洽、對於地方事宜、猶不遺餘力、到任半載、宰治成績、大有可觀、蔡縣長以舊年年終、各職員均勤於職責、酌獎給薪員、保安警察隊士兵、以及監獄囚犯等皆賞給肉面食品等云、

火神爺拜過年 駕臨茶食店

【長嶺】縣城正大街、福午隆茶食店、於正月初二日下慶二時許、廚房不知因何忽然起火、當即烟火瀰漫、勢甚兇猛、幸查知尚早、各家咸集、用水灌救、旋即撲滅、咸謂火神爺拜年、未得飽餐、竟飽飲涼水云、

蔡縣長整頓稅收

【長嶺】地方營業附加稅、向歸商會代徵、一般狡滑市儈偷漏瀰納、無人過問、自新縣制改組實行、將該項收回歸地方財務局、直接徵收、查出木廠紙店兩家偷漏照章處罰云、

路團長嘉獎僚屬

【長嶺】防軍團長路安平、生秉仁慈、對於那屬長職員士兵、均特別優待、昨日以舊曆年關、贈給僚屬、大米白面豬肉並贈錢款、凡受惠者、皆感不置云、

電請挽留指導官

【長嶺】縣公署、警務局指導官、河內淳氏、到任以來、

對於職責、頗爲盡力對於農工商各界人士、感情亦頗融洽、嗣奉命調委乾安、各界聞之、均甚惋惜、以此之故、農工商會、特開聯席會議、提出挽留議案、今特分電挽留原任、諒上憲、亦定能順從民意、融洽輿情、以掃農工商民之謁想云

傅處長監理宣誓

【長嶺】防軍團長路安平氏奉令軍官士兵凡在滿洲國供職者、應即宣誓、忠心愛國以禦外侮旋承旅部參謀處長、傅星五來嶺、監視辦理宣誓、並押指紋、以備存査、而免混充冒替云、

蒙租經理易人

【長嶺】蒙租局經理、韓忠忱、奉郭爾羅斯前旗、齊王調回王府、聽候任用、遺缺以張子臣接充、刻新舊經理業將文件、賬簿、款項、交代淸楚云、

匪首正法

【遼陽】城西七區苗家廠圈滿住戶苗維岑、於事變後、曾一度爲匪、報字海蛟、打家劫寨、橫行於邑西一帶、不意天理循環、惡終有報、於日前被駐鞍友邦憲兵隊弋獲、經嚴究訊、供認爲匪不諱、於月之二十三日下午、經鞍山守備隊、在八卦溝北大坑、執行槍決云

稅署調查員 前日來安

【西安】縣公署及稅捐局、均爲徵收國稅機關、於本月廿五日經徵山城鎮稅務監督署出張所、特派其輪治調查員、來西安調查縣公署、所徵收之田賦稅款、稅捐局徵收之各項國稅、其輪治委員聞將以上應查事項查竣、日內即將返回山城鎮云、

注重治安 施行檢查

【西安】縣長戴東藩、治安維持會委員長郡留勇、以月三一日爲皇上登極大典之期、凡屬臣民、均應慶祝、白晝開會行禮、夜間提燈游行、所有城關治安、應特別戒備、以杜匪類潛滋、而免擾害治安、其預防辦法、係以第一區警察署官長警、各警察隊、中分隊長及警兵、守備隊合成、然後混合分組、對於城關、各大小旅店

各飯館、各娼寮、鴉片零賣所各住戶等、實行大檢查、如有私帶槍械以及不正當行爲者、均行盤詰、或行懲處、並擬大典期間內、將團城電網實行放電、聞已飭令第一警察署、分令各所向民戶通知、並張貼標語以免危險云、

大典期內 嚴重防務

【海龍】當此慶祝大典入經宴樂之際、防務不得不嚴、故城外各道口、各卡房、滿佈士兵、十分戒備、而大街及胡同口內外、分五八一組、荷槍實彈、巡邏查詰、以資防務周密而安地方云、

搜查戶口 注重治安

【海龍】春節方過、元宵節又臨、各地民衆、正在休閒之中、縣署恐有一般不逞之徒、滋生事端、爲謀清地面起見、警署指令各分所長、每日晝夜輪流、搜查戶口、凡有形跡可疑者、均帶所詳加盤詰、故街市閒游之人漸少、街市甚屬平靜云、

村長得人

【輯安】外岔溝村長馬錫九充任村長以來、任勞任怨、異常認眞、刷新村政、時值多事之秋、雖荆棘遍地、友軍島津隊長、盡力搜剿殄滅、恐有不逞之徒、擾亂治安、每晝夜督飭村團丁、繞岔街市外梭巡、可見該村長、盡職不怠云、

著名悍匪高玉山 襲擊虎林詳誌

【密山】於一月二十八日午前三點五十分許、由虎林溝窠竄來著名匪首自衛軍總司令高玉山、率王永袁輔三等反匪衆一千五百餘人、擬襲擊縣城、城內駐軍騎兵第四旅第十四團闢團長、當即督飭所屬極力攻擊、匪衆誓死抵抗、前仆後繼、終以彼衆我寡、竟有一部竄入城內、當被我軍完全繳械、匪衆仍前抵抗至死不退、互戰七小時之久、匪勢不支、始漸紛紛逃竄、闢團長率部追剿二十餘里、查此次戰役純係衝鋒戰、計生擒五十餘名、匪方遺棄屍體三百八十餘具、山邊林際及烏蘇里江岸頭冰上尙有遺屍一百餘具、斷腰折臂、偏僂道路、狼籍遍野、不堪言狀、

來件 一年來養蜂 普通智識談

孟晶潔（續）

我、我兒當沒事似的、仍然繼續工作、也不停止、

人工飼養、也是一個要緊的工作、凡在蜂蜜不足時、必須飼之實行、以補蜜之不足、人工飼養分二種、一爲救濟的飼養、一爲獎勵飼養、獎勵飼養、是在春間與以稀薄之糖水、使之用力工作、救濟飼養用糖二水一的比例就行了獎勵的飼養只糖一水二的比例就行了、加文火溶之、外入食鹽少許、免使之凝結、

蜂有強性的記憶力、所以蜂箱的位置切勿輕易移動、免蜂返回後尋不着原箱、因之迷途、無家可歸、或誤入旁箱而被咬死、迫不得已移動時、可用漸漸的遠移法移之、蜂箱的巢門最好向南、空氣也清新、也多得日光、

換蜂王的方法、是在發見蜂群中有了王台的時候將老王除掉等到新王由王台出時、擇其最佳者留之、餘悉去之、便得到了新王、此外還有人工養王我、以爲大蜂場用得着、初學養蜂的尚談不到、

蜂至十分強盛的時候便當分封、倘不加以人工分封、群蜂便要逃亡、而另分一群、這正如人類國土小、人民多、必須另想移民之策、別出生路是的最好在蜂群極盛時、必須分封、不然、詳細查看蜂羣內、如有新王台出現、便須拆去、免得新王出來領內中蜂之一部逃亡、此外如放大巢門、擴展蜂之巢框、然而這並不是完全防止自然分封的法子、人工分封法在前面已說過、在此就不再叙了、總而言之、封到一定的時期、分封而使之成另一群、是最要緊的一份事

凡是能供蜂採蜜用的、植物就叫作蜜源、養蜂家總宜選擇較爲合適的地方、即蜜源較多的地方養蜂、免掉到秋時蜜的不足、倘須加以人工飼養、白受不少的損失、

統計以上所說的、完全是我各人養蜂所得的普通常識、我以爲初學養蜂的、滿可足用、凡事還人的變化、經驗多了、不必只規規於養蜂書上所說的、由自己的心裁、再和旁的養蜂者常常討論、自然就進步了、慎之於始成之於終、在養蜂之失、買一箱作試驗、且勿貪多日子久之、經驗就多了、然後再逐漸擴充、免得失敗、就拿現在說吧、這樣經濟奇窘的年景、種地罷、五穀不値錢、作買賣吧、沒有大資本、又怕賠錢、位置點事吧更是不容易、何況人浮於事呢莫妙拿養蜂當（種副業來研究、同時再養點雞等、既經濟、且所得的利益也不小、不舉兩得、何樂而不爲呢、

歐美諸國拿養蜂作爲國家專業、負責指導的人、政府特派員監督養蜂的專書、眞是車載斗量、蜂箱的數目很可驚人、近年日本也有雄飛猛進的成蹟、况我東北地大物博、白山黑水之間、到處宜於養蜂豈可將一大富源棄之不顧拱手而不開發乎、

朋友記取、和煦的風已經來到、這正是北示我們大自然的春、已經來到人間了、等到徧地皆綠百花芳菲的時節、正好養蜂幾箱蜂、牠嗡嗡奏着自然的音樂、看牠往來於花間、作花粉的媒介、植物的功臣、那一種殷勤不倦的態度、該有多麼令人賞心快事啊、努力、進取前途無限的富藏正待你自己親自發掘呢等到處到都見了蜜蜂的踪跡、何嚐嚐的叫聲、那便是我們養蜂成功的一日了、投筆於此、願與諸君同研究共同勉力一九三四、二、十九（完）

瀋水醫壇

來稿無論或過二百字不錄

讀者問病

大主筆先生道鑒貴報自關設醫壇以來、實爲大開慈悲之門凡我國民皆受益良多矣、茲者家父年及耳順、飲食體格尙均強壯、惟在八九歲時、因疹後足心曾結有硬核一個、初不痒痛、嗣則微痒、繼則潰裂流水、在三年前、形同肛門無臉、後然谷穴又結成瘡脹疼、嗣經西法割開、經三月餘、亦未痊愈、今則足心（湧泉穴）瘡青白無膿空疼、然谷瘡已成翻花起肛之狀無膿色白、每至解凍炎熱陰天之前、勢必極疼、等症、懇求大主筆恩刊報端、藉企擅有岐黃之術者、解予全家之大憂也、

敝人牛蔭斗待教於彰武

○○○

大主筆先生賜鑒、自貴報開設醫壇以來、海內患者得登慈航、諸大國手名醫、不遺餘力救危扶安、得需雨露者、難以數計、誠濟人壽世之寶、符也敝人內子現年三十二歲、自十七歲結婚後、産生二子、（一）十二歲者、（一）八歲者、但迄今已六七年、又未生育、緣以腹內不悉何時生一種硬病、以手按觸、則顫跳疼痛、堅硬異常、自此病發生經期不准、時前時後、據內子聲言、係由寒氣所致、完竟有無危險、懇乞大主筆先生勿以文字譾陋見棄、代爲更正早登報端、祈海內諸大國手名醫、惠賜良方、神早痊愈、得沐大德沒齒難忘、敬請撰安

白天樓待敎於淸原

○○○

大主筆先生惠鑒敬啓者敝人現年三十二歲於年前七月間忽覺右耳內發熱如聾起初未加注意不數日後即覺作響聲如壁間蟋蟀至夜就枕鳴聲愈覺眞切雖經中西醫生診治均未複效敢乞諸大國手慨賜良方以脫苦腦並示羅病之源則感激無涯矣此請撰安

黑龍江尹冠英拜懇

○○○

盛京時報　大主筆先生台鑒　貴報自設醫壇以來、有問必答實乃病者之福音、鄙人賤內自年前陰曆五月間、身染經閉之疾、晚間週身發燒、胸前尤甚發悶、氣不足形、若飲水少許略覺見輕、後則少腹痛疼、肋膀積塊、似時有時無、經過一點後、則週身出汗、汗止即愈始能睡覺、白天尙能工作、精神非常不振、自年前九月間與鄙人結婚後、病狀如前、雖仍多方延醫診治、迄未見效、近日又添咳嗽肚腹日見腫大、望祈諸大國手、示一良方、使病者早早離病魔、則感大德無極矣此請

大主筆先生照登爲荷

劉瑞符待教於營口

○○○

大主筆先生惠鑒、自貴報設醫壇以來、諸大國手名醫、不遺餘力、救危扶安、海內患者得登慈航、不計其數、誠濟人壽世之寶筏也、敝人自幼即患癬症、面部以及全身、均生有類似天花之白色斑點、斑點處痛癢非常、時時有白皮脫下、屢經中西名醫、百治無效、今又蒙延益甚、所受苦楚、筆難盡訴、懇請 主筆大人、勿以文字譾陋見棄、代爲更正、早登報端、即請諸大國手、惠賜良方、俾予早痊、得沐大德、後生難忘、敬請撰安

鄙人石名裔待教於大北

○○○

瀋水醫壇中外大醫士台鑒、敝人左手中指中節縫外邊、生瘡節、這叫猴子、鄙人亦不懂、因其類似魚眼、普通人皆云工作有妨碍、觀瞻上亦不甚雅、遂用小刀片之、不料愈片愈大直成瘊子而疼痛連心、體察病源、是有根子、由骨節發出、又相由筋上生出來的、現在不能用小刀修理、因其一捏就疼只好聽其自長、敢祈中外兩科大醫士、賜以治療之法、則感德不盡矣、

李泮溪待教於前衛

答董樹霖君

（李玉亭）

據閣下所述、先患頭暈目眩治愈後、而髮盡脫落者、陰陽虛、而心腎虧、精血無濟、故其然也、精介、始自先天、上通腦海、下至湧泉、灌溉骨髓有濟心君之力、血者、生自後天、轉主於心、通行經絡、榮養百骸、和陰陽、而平定臟腑上濟毛髮、中溫肌肉、保命全神、皆可賴之、夫人身之氣、其生於精、血行脈中、其生於氣、總之陰陽不可虛、虛則百病皆生、如貴恙頭暈時、即屬精不上濟、雖云治愈、而陰血偏熱、故有髮落之虞、髮者、血之餘、經云、丈夫八歲腎氣實髮長齒更、八八則齒髮去、此指平常者論之、如精血充足、陰陽不舛、即年逾丈國、未必能然、想閣下未具年齡、亦不三四十歲、如欲髮之重生時、余不揣冒昧、爲擬一方、如能清心寡慾、久服必效、方用金陵草五錢酒蒸女貞子五錢大熟地二斤鮮生地半斤何首烏二兩綠檳島豆去皮二斤當歸四兩共爲細末蜜爲小丸每服三錢淡鹽湯送下如有花柳之染可直接來信另有妥方

答自瀋市小西關寶善堂診室

答楊裕民君

（張曜九）

裕民君鑒、據述貴體、近數年來甚爲虛弱、復因病後失養、以致遺精、頭昏時時有之、兼患大便乾燥、每於便時用力則精隨卽由尿道而出、所流之精、頗爲濃厚、即不用力亦時有之、邇來身體枯瘦、神氣倍傷、殆類癆之成狀、查爲精氣虧損之一因也、夫精者、乃人身之至寶、先天之眞元、必賴腎氣以生、神志附之、爲臟腑之本、經脈之根、呼吸之主、三焦之原、故仙經曰、精氣神爲內三寶也、必珍攝以養性命則否油盡燈滅、精竭神亡矣、戒之不及、豈堪觸漏哉、况閣下神氣素虛、加之病後復勞、以致腎虛遺精、水火不濟、陽不升則頭昏、濁陰不降則便秘、精關不固、尾閭不禁、則漏精之患漸甚、而羸瘦之形漸現矣、欲復眞元、須塞漏巵、陽壯則精固、陰充則腎實、茲將固精補腎之驗方列左、如能試服、貴恙可痊矣、方用二地萸肉夜交藤各兩鎖陽龍版龍骨各五錢金櫻牡蠣各六錢海狗腎一具荷蓋一具淫羊藿酒覆盆巴戟菟絲各六錢肉桂鹿茸遠志五味金智各四錢芡實一兩人參六錢共末蜜丸每服三錢早晚二次白水送下、

答自大西邊門外鴻育堂

答王增君

（王芳隆）

據述十五歲、患右眼皮腫症按右則爲屬於脾胃濕熱而成、余乏眼科之術、乃抱仁慈爲宗旨、敢爲介紹一眼科、專醫岳君文台、現寓奉天、大南門外春生堂藥店、請君早日駕臨、惟能奮兵病、而知言之不謬也等於奉天小南關益善藥店診

學界推崇之刺戟体療法

在体內造成刺戟 以挫結核毒菌

與從來治療法迥然不同的、有一種叫作『刺戟治療法』用之以治療結核、在最近已引起世人的非常注目、

惟此項『刺戟治療法』並非新發見者、從來即已在種種名稱之下、應用之於種種的疾病故一般曾及之灸及注射療法之大部份、皆可視爲一種刺戟體療法、

刺戟體療法者、是將由外方加於人體內以某種刺戟、或注以**體內缺乏之組成物**致各臟器能、俄然開始足以對抗該刺戟之活動、此項能力同時成爲剔除疾病力、即用此自然的現象、更謀之成爲有利此爲刺戟體療法之眼目、例如針灸之際、皮膚受灸之刺戟、變化該部之蛋白的性質、因之再起刺戟而發生能醫治全身疾病之力量、

又注射療法、例如梅毒特効六〇六號藥針、此爲砒素之化合體、據最近研究、判明此物亦係因注射關係、體內發生某種刺戟、賴此始能殺滅梅毒之病體也、

因此以前用其他名稱之療法中、解釋之爲**刺戟體療法**者、雖屢見不鮮、而於刺戟體療法名義之下、以相唱道者卻爲最近之事、

結核的刺戟體療法、在以前有提倡注射與人體之蛋白質性質迥異之蛋白體（多取自牛乳）藉其刺戟、使體內發生抗病素之方法的學者、現在對於結核、依然沒有發現能夠直接殺滅**體內結核菌**的特効藥、或是療法、欲求得治、無論如何、除掉賴增強身體抵抗力、而行克服結核之外別無良策、所以在學理上、這個方法是大爲人所期待、

但在實際上、如果對於蛋白質之性狀分量等、不施以深甚之注意、則藉其刺戟而生之體內反應力、不唯不能有益於疾病、反有因刺戟強烈、有害身體之弊、因無安全之療法、故莫不引頸翹望、更加合理的療法、

孰意最近發見一種由口服下能充分達到刺戟體療法目的之珍奇藥物、百日交贊、莫不譽之爲開拓結核之新分野者、

此項藥物、係一種黑菲徵生物、服下之後、藉包含豐富的活性物質、即酵素的作用、足能甦生患部的組織細胞、將其機能發揮無餘、總之、因爲黑菲酵素的刺戟、所以能直接成爲細胞的原動力、毫無副作用、此外黑菲菌對在人體內、能增殖食殺結核菌之白血球、或提高其作用之多種酵素、增進患者榮養之維他命等之榮養素、都能夠補給得來、

因此患者可賴之以增高抵抗力、胃腸運行、臻於活潑、睡眠香甜、元氣大振結核一症、亦能早占勿藥、故其在治療界中、博得好評者、亦無足驚異也、基於此義、澤村博士之『錠劑若素』即爲黑菲菌劑、施於結核、莫不確認其著効之優良也、

小兒之結核

某小學校中、用X光線診察、所謂有熱兒童、皆通殆全部有結核菌侵犯其肺門、俗稱腺病質、易受傷風、如歷時稍久、或扁挑腺腫、或作喘息舒、此類小兒、大有患結核之嫌疑、如放任之、則到青年時期、結核勃發、

此類小兒、使之受日光浴、因能於體內生長撲滅結核之維他命D、頗有成效、又如『錠劑若素』、亦以直接補給維他命D而得名、因其中且含有強健呼吸器之維他命A、並強健胃腸之維他命B、並酵素及其他各種榮養素、應有盡有故如服之、其效果之宏偉、遠駕日光浴之上、而人之體質、更可改造而成爲健者、

結核熱與食慾不振之新療法

解熱消化等劑難望項背

在結核病的各種症狀中、或爲患者經常苦痛的種子者、即發熱、不惟能消耗肉體、且能使精神陷於不愉快、而盜汗喀血不眠等症亦愈增

◎…惡化　莫不令人難受故療養上最關重要的抵抗力、亦因而急激減退、

因此發熱之有無、是推測結核治療經過良否之標準、據云、縱作多少運動、如仍無發熱之實、則結核之症、大體可斷爲已治癒矣、

然而因結核患者之發熱、結核菌體內毒素、與因結核菌異常代謝、而起之毒素、移於血液之中、刺戟患者過敏的溫中樞、因爲溫中樞謀有以對抗—即身體對結核菌毒的抵抗作用、故其執拗不弱、亦屬徒然、而爲其根本原因之結核菌勢力、至是亦毫無用武之地、

◎…普通　對症解熱藥劑、施於結核熱、終無成效、

出人意外者、如經服用、前所述之黑菲菌劑『錠劑若素』其熱度即能漸趨平服、身體元氣、亦能隨之大振、這是可以常常從結核患者聽來的、其令人不可捉摸、簡直要使人疑惑其中含有何種特別解熱之劑、但是在『錠劑若素』裡邊、却絲毫找不出有直接解熱作用的成份、

既然如此但爲什麼可以克服結核熱呢、這是因爲黑菲菌中所含多種成份、一能提高白血球噴菌作用之理巴哉以下、能夠賦與全身細胞以活力、并活潑新陳代謝之酵素、暨爲

◎…恢復　因受結核菌毒作用以致肉體衰弱不可或無之多種榮養素等綜合效果的關係、

即以之可以大加提高患者之抵抗力、促進治癒能力、故結核菌之勢力、蒙受挫折而熱既除去、不惟體溫自然下降、即食慾不振、亦必能恢復、

食慾對結核患者關係之重要由古來『能吃的結核患者可救不能吃的結核患者無救』這句話看來、大可思過半矣、如食慾旺盛、能充分攝取榮養物體之抵抗力、得以增强、底可包制病菌、如果飲食不進、身體惟有日趨衰弱、欲收治療之成績、豈可得乎？

誰知此食慾不振、與發熱同亦因結核菌毒關係、致胃腸從

◎…組織　上開始衰弱、因此即服用普通消化劑健胃劑、亦殊難如願以償、而黑菲菌劑『錠劑若素』如前所述、不惟能收正本淸源的治療效果、尤因其中含強壯胃腸成分、別名食慾素之克利果根等要素、故能合理地促進食慾、

購買『若素』者須知

『若素』現由富有資力之三井洋行、向滿洲及中國各地著名大藥店、開始批發售賣、以廣招徠、各地人士、如就近不能購到此藥時、可致函各地方三井洋行支店、隨時購買、縱僅購一瓶、該行亦必加意包裝寄上、對於郵送負完全責任、蓋三井洋行、鑒於『若素』既具偉大的効力、爲謀愛用『若素』者便利計、特意出此犧牲的創舉、是以藥價極其低廉、只須費一元六角金票、便可服用一個月之久、殆非他藥所可比…（記者附識）

再者、三井洋行各地支店如下、上海四川路三井洋行上海支店、漢口大平街漢口支店、北平東單牌樓總布胡同北平支店、天津日本租界天津支店、新京室町四丁目新京支店、奉天郵便局私書函第四二號奉天支店、哈爾濱水道街哈爾濱支店、大連市山縣通大連支店、青島堂邑路青島支店、此外大連市浪速町日本實業株式會社社支店、認定爲販賣『若素』之滿洲代理、其他各地大藥房亦均有出售、

肺病素稱不治 此君却有秘訣

（奉天）李萬金

（前略）十八歲夏間以來、不知何故、精神每不舒展、肩背酸痛、盜汗、夜難成寐、其時體溫午後爲三十七度三分、漸上昇而至卅八度每日如是、閱覽衛生書籍、**得悉**此係結核作祟、延醫診祝據稱『你放心吧、這不過是肺尖加答爾』母親携藥歸來細話謂父曰、此病已完全肺結核、（中略）其後三年、完全如病魔纏身、且略血數次、殆陷瀕死之狀態中矣、

去歲春間、偶讀包裹點心之報紙得讀療養結核之新聞一段、其中**紀載**頗詳、末後有一節、敘述服用『錠劑若素』恢復健康之體驗書、

余因走頭無路、乃托母親購來『錠劑若素』以覘究竟、陸續服用後、食慾漸佳、元氣恢復、不知不覺中、略血停止、追服用至第八月體溫已降、盜汗已絕、身體日見肥胖矣、

贈送龜齡機

龜齡機裝在美麗金合四中

世界新藥『龜齡機』是專治男女性病的奇藥是男女愛情中的秘寶、缺少兒女的仙丹返老還童的實筏、效力絕大、萬試萬靈、凡生殖器病、性慾減退、性交不能、腎虛早洩陽痿遺精、生殖器發育不全、性感缺乏、作事厭倦、腦神經衰弱、記憶力減退、女子經脈不調、子宮寒冷、赤白帶下、久不受孕等之症

特長　龜齡機具有極大滋補力、其一盒之效力遠勝中國參茸一斤、凡吸鴉片者、年老衰弱者、青年腎虧者、又患早洩病者、則男女間快味缺乏、患者連服無不立愈

區別　龜齡機之成分純用毒春動物生殖腺胎盤等所製成與中藥龜齡集不同

贈送　龜齡機爲推廣銷路、凡買龜齡機一盒即贈送一盒、購一打者即送一打

龜齡機每盒一元五角打十五元買一盒送一盒

總經售處　奉天鼓樓西金城藥房

代售處　吉林 五洲藥房　大連 華北藥房　公主嶺 三合盛　長春 中西藥房　哈爾濱 保華藥房　四平街 大德堂　營口 中西藥房　遠興義和堂　本溪湖 祥瑞昌　安東 瑞祥泰　鐵嶺 和盛久　江省 五洲藥房　洮南 德慶仁

跳舞場 不跳舞

上海李子珍君英商蘭爾洋行之經理也素喜跳舞每於公餘之暇輒赴各舞場跳舞故各大舞場靡不有其踪跡近以事務紛繁晝夜忙迫每經劇勞之後腦力因之突衰時患精神怔忡健忘之症加以無暇注重體育因之腎虧腰痛之症時發體力衰弱已極雖有時伴友赴舞場但因體弱腰疼致難跳舞苦腦已極近購『龜齡機』一打按日服用半月之後飲食大增精神充足體弱腰疼之症全愈重入舞場欣幸不置云

寫眞說明

(上)京師順天廣場舉行(郊祭式)禮場(下)候駕百官恭立於休憩所前

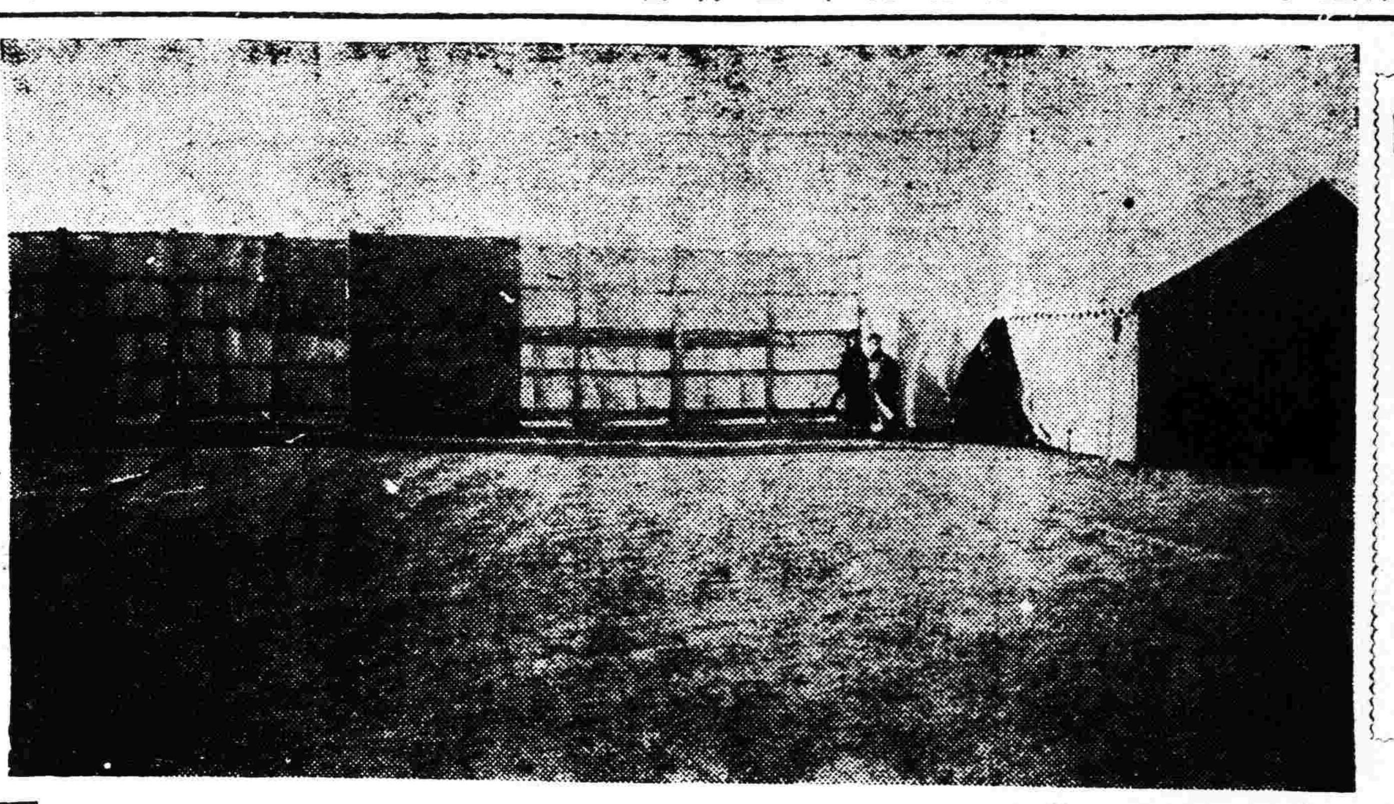

哈爾濱慶祝大典 參加官民數萬人

【哈爾濱】千載難逢之即位大典，在慶祝委員會籌備終了之下已如期在三月一日上午十時，在既定之道裡特市公園會場舉行、屆時而到者、官民及來賓、不下數萬人、皆按既定之位置就立、於十一時在花彩繽紛、而莊嚴之禮場按如左之順序、嚴肅舉行、

一、官民一同入場
二、開會
三、揭揚國旗(奏樂)
四、向國旗敬禮(三鞠躬)
五、合唱國歌(各校學生)
六、主辦者致辭
七、遙拜南向三鞠躬准於十二時行之、
八、來賓祝辭師團長、日本領事
九、三呼萬歲由主辦者首倡高呼

三呼萬歲方法
首倡者皇帝陛下萬歲
一同萬歲
首倡者萬歲
一同萬歲
首倡者萬歲
一同萬歲

十、奏樂
十一、禮成攝影
十二、遊行、

▲遊行之經路 由會場出發、經頭道街入中央大街、由經緯街入霽虹橋、再折入車站街、而至喇嘛台廣場解散、同時各團體經由各該首領、率領退歸、不得停留、或散漫於各地、

▲遊行順序以參加各團體非常之多、恐遊行秩序紊亂、特規定順序如左、以示限制、

一、先驅隊
二、音樂隊
三、遊行總指揮部
四、即位大典慶祝會
五、各機關團體列後、
六、宣傳隊
七、糾察隊
八、警衛隊
九、高等警官學校
十、協和會日語學院
十一、法學院
十二、工業大學扶輪傳習所、
十三、特區特市各學校、
十四、民衆
十五、衛生救護隊、
十六、娛樂慶祝隊(龍燈、獅子、太平歌高脚歌、旱船)、
十七、後衛隊

三一登基大典 熱河慶祝盛況

【承德】三月一日爲我皇帝登基大典、新京以及各省、均應舉行慶祝大會、熱省於數日前、曾開籌備會、籌備一切、其組織緒完備、前已籌備完竣屆期舉行、茲將大會各處規定之事項列後、

禮堂股

(甲)設備
一、地址 省公署大堂
二、宗旨 莊嚴敬肅
三、禮堂將大堂後屏風關閉張黃布幔帳、兩旁札八字團屏設卞案用黃布桌罩桌圍中懸國旗堂前紮彩牌樓上結(皇圖永固)四字懸滿日小旗
四 揭揚國旗禮堂前中央懸國旗一面杆用黃布圍繞
五、省署二門懸交叉滿日大國旗
六、省署大門紮彩牌樓上結(慶祝大會)四字安設電燈對偏以備當日晚間遊
七、慶大會式次及服制遵中央規定辦理音樂用音樂隊
九、唱國歌用風琴
(乙)招待員由各機關各法團派一人或二人爲慶祝大會典禮次序(午前十一時舉行)
一振鈴入場(官民按次序入場)
二、開會
三、揭揚國旗(奏樂)
四、向國旗行三鞠躬禮
五、合唱國歌
六、主辦者致辭
七、行遙拜禮(三鞠躬)
八 來賓致祝辭
九、三呼萬歲(主辦者倡首高呼)
禮成
賜宴二日三日兩日

遊行排列次序
省公署官憲兵在前導引
(一)標語祈幟(二)軍樂隊(三)警備軍(四)在鄉軍人(五)居留民(六)師範學校(七)中學校以青年團(九)女青年團(十)女子師範(十一)第一女學(十二)第二女學(十三)第一高小(十四)第二高小(十五)模範小學(十六)女少國民團(十七)男少國民團(十八)第一初小(十九)第二初小(二十)第三初小(廿一)市民(廿二)協和會(廿三)日本歌舞(廿四)省公署警官憲兵彈壓夜間提燈遊行

遊行路線
在省公署前集合、向禮堂行禮 三呼萬歲以畢、轉向八師團門前出發、再向西行、在警備司令部前轉平河沿赴南爭子至於條胡同八師團領事館前均三呼萬歲、返回原地點、夜間提燈會、路線與日間相同、每隊書執十旗夜提以資標識、

餘興設置
在舊宮門前演戲二日、夜在沙隄南空陽燃放花炮、各商號亦各有燈、對誌慶弄地羅漢山禁、(天下太平)四字、夜間燃燈於其內、又在高山設最高大國旗一面、此次慶祝大會組織異常繁盛、至期必有一番盛況云、

慶祝大典 盛況彙聞

【錦縣】本縣大典籌備委員會對於大典慶祝事項、事先均籌備完好於舊正十四五兩日、由宣傳組分四組假南東關各劇園青年會等處演講滿洲帝國意義俾一般民衆有所瞭解、三月一日在縣立第五小學校體育場、舉行慶祝典禮、參加者全城各公私中小學學生二千餘人、各區區長校長、各村村長、各法團各慈善機關、各界士紳滿日官憲等數百人、參觀民衆不下萬餘人、正午先舉升旗禮、由縣十六音樂團奏樂、唱國歌、全體肅立向國旗行三鞠躬向東北遙拜亦三鞠躬、嵩呼萬歲三聲、次馮縣長演說帝國『天與人歸友助』(日本友邦)、并恭讀祝詞、繼則參謀長祝詞、領事官祝詞、然後遊行、連續而出、在首騎兵隊音樂隊、道德會愛善會紅萬字會、接着第六女師成德第四第七第八第九第十八等女生女生之後、則師中附小淩川育賢省四師 第一二三五 十五滿達成黃氏區立一二等男生、中間以婦女會、後綴以協和會、龍燈一蹻、高蹺秧歌八起、而與典禮之人員夾兩旁一一隨行學生各手持小國旗、隊揭校旗會旗、旗旛招展、光色輝煌、互延約二里許、其沿途觀衆、夾道如堵、追逐者擁擠異常、所經途程、自南關、入南門折而東、入管莊衙胡同過領事館一一三呼萬歲、領事館只正率領員持旗候待、歡和呼聲、經警局南街由鼓樓又東折過縣署縣長只挨候應聲而呼萬歲、出東門走越大馬路從車站横貫到室町通師團部、龍燈秧歌跳舞彩車歡呼萬歲、大衆歡呼萬歲時已午後三時矣、是日天朗風靜、眞天福洪基也、是晚復放盒燈、聞二日賜餐師中校、屆時當有盛況也、

慶祝之情色

【錦西】本縣慶祝大典、籌備委員會成立後、已誌前報、茲將屆時、及三月一日、登極遙拜之景況、錄列于左(大典祝大會次序)三月一日正午、慶遊行次序、(一)官民一同入場(二)開會(三)揭揚國旗(奏樂)(四)向國旗行敬禮、(五)合唱國歌、(六)縣長致詞、(七)遙拜(八)來賓致詞、(九)三呼萬歲、(十)撮影、(大典遊行計劃)(一)集合場所、南市場、(二)集合時間、午前十一時、(三)遊行順序、模範隊守備隊、差遣隊、日本居留民及各機關、各法團、學生、秧歌、龍燈、一般民衆、騎兵隊步兵隊(四)遊行路綫、首由南市場、赴車站守備隊、次途電話局、縣公署大街、(五)散放傳單、唱建國歌、(六)各商農民戶、揭揚國旗、(七)維持秩序由警務局負責、(八)午後二時散會、

(申令戒嚴)當茲慶祝之際、各機關、法團商團農到場後、即嚴行戒備、恐有不逞之徒、乘機而入、治安頗爲注目、故令各門緊閉、留僅南門、以之出入、頗爲週密、而免發意外也、(加添警崗)茲于昨日爲元宵節期、加之慶祝大典、各娛樂連歡之時、觀者人滿市街、衢衢各無閑隙之地、難免人不繁雜、故當局防範未然計、加添崗位、以免肇事也、

官民娛樂盛況

【梨樹】縣公署因三月一日爲我國皇帝即位大典之期、特創燈政司、並令警察隊、扮高蹻赴街遊樂、復至四平街、慶祝大典、我國闢來、正月十五日、舊元宵節、又謂花節、商民於十四日夜起一律懸燈、至十六日止、及扮演各種娛樂、今歡以來照往年極盛又逢皇帝即位之期、商民於數日前、即奉令家家戶戶、揭揚「滿日二旗、掛列大門兩旁又五彩紙剪我帝鏤式、上寫標語、慶祝滿洲帝萬歲等語、用繩牽繫、於街空中、滿街飄揚、甚爲美麗、各商民所辦之高脚秧歌、龍燈、獅子、旱船等、早已上街、各種娛樂甚夥、於屬樂觀、一般往觀者、男女有擁擠不堪之概、謂天子有福官民同樂、慶祝極盛云云

滿日官民祝大典

【范家屯】本埠汽日各機關取聯絡、於三月一日於時許、滿日騎兵警察、各列一行、日警署長高橋、滿警察署長馬融、姚署 員率警、按次序排列、沿街遊行、以賀慶祝大典、各校長率學生執旗遊行、各街市商家民戶、均揭揚五色旗、各機關亦舉慶祝晚間滿日各商民戶、均樹立彩燈、附屬地各街口、高紮牌樓彩燈數處、市內之慶祝大會、有獅秧歌、高蹺等、商民人等、均執旗高呼萬歲、此誠空前之盛祝云、

提燈遊行 集合師中校

【鐵嶺】即位大典鐵嶺慶祝籌備委員會、關於三月一日、一切慶典禮、已均籌備就緒、現因爲期已邇、特製就入場券及綢花標識兩種、於是日分送佩帶、以便屆時參加、當日慶祝大會地點、爲南關縣立師中校操場、上午十一時集齊開會云、

【又訊】大典日晚提燈大會、已定晚七時、在縣立師中校集合、由籌備委員會遊行股捐揮、現遊行提燈、已忙製諸

居間疏通

本欄投稿者具姓名然必須另具眞實姓名住址加蓋名章否則無論事實如何概不揭載

回答之部

民不聊生者鑒頃閱二月二十三日盛京時報居間疏通欄內登載台端質問敝人在法宮派花費一則披閱之餘不勝駭異似此揑造之詞本無置辯價值事關個人名譽又不得不略爲答覆以免傳聞失實查敝人奉令到法庫膺警務瞬居二載以過去事實証之雖無善政足錄向本良心用事尚敢自信尤爲我法各界人士所共見也前者護城職責所在向未居以爲功事後商農各界於心不安乃無欵賞與遂轉借敝人物品分贈守城出力各警團官長以資酬庸敝人並未分得絲毫餘爲原屬歸補代墊公賞均經商農兩會迭次開會表決敝人均未假乎完全出於人民誠意豈有歸迫道理事實俱在無須分辯再去年七月間警欵竭蹶各界設法籌墊警餉本縣有案可查焉敢揑自籌餉有違功令至大同二年下季敝人幸獲犬子事曾有之只因敝人服務鄉邦交遊素廣昔日凡有來往各戶聞信自動前來申賀以盡友誼藉作湯餅之資換諸人情勢難拒絕並無煩人强寫喜份每家數元之說此乃個人禮往有何背派可言再敝人每月往外隨從爲數甚鉅此係個人交遊關係盡人皆知敝人處世務求實在不敢臚搆過去種種尚具天良可質天日特此答覆餘不贅述

敝人甕化東謹答

大連署 整理春季交通 禁止生馬檢驗車體

【大連】大連署保安係爲整理今後市街之交通計、自邀聘專務取締巡查、迭開會議、共設交通事故之防止策、蓋漸値春暖、花開交通繁雜之季節、易致交通事故之自動車、應援例檢驗車體、壞舊及運轉不靈者、概禁使用、於自動車檢查再驗乘客及載貨等馬車、刻正籌備中、他如乘客馬車使用之馬匹、恒有不熟於訓練、而遭禍者、故將警告於諸馬車業、凡新買之馬、不訓練、決禁使用云、

市役所 注重公共衛生 整理公同便所

【大連】大連市設之公同便所、向無專責掃除者、市當局屢據市民之請求、因便所中糞溺潰溢、臭氣不堪、側近便所之住民、不堪其惡氣、希望設法整理、以重衛生況、冬去春來氣候漸暖、諸公同便所中、在客冬之嚴寒之期、糞水等因被凍結、雖行掃除、終難淸淨、今當冰雪融解之際、污水橫流、污物四散、易遭時疫之發生、正應急行淸掃、免貽便所之整理策云、

拜新年中之慘劇 新娘被車軋斃

【西豐】縣二區管界、距城三十里、古龍村住戶、豐張氏之子、劉振安年十五歲、娶得同屯朱守眞之女、劉朱氏爲妻年十八歲、於去歲古曆九月二十七日、結褵、新婚之後、一對小鴛鴦、情甚綢繆、和睦異常、伊母亦視如掌珠、家庭之樂、於以足矣、詎料好事多魔天不作美、該夫婦於正月初七日、遵母命赴岳家拜新年、兩家雖屬同村、相距數里之遙、加之「舊習」凡拜新年、必坐車輛、以示體統、於是伊娘舅爲御者、一對小鴛鴦、歡天喜地乘車前往、行抵近岳家前一里之遙、適經高姓門前、左右有高牆、右有深溝、高家羣犬、聞車聲隆隆、狂馳闔吠、是時新郎劉振安、正在車後隨行、赤手空拳、驅犬無策、大聲急呼、狗將噬人、伊娘舅一時情急、棄車執鞭驅犬、豈知諸馬不識正路、誤陷深溝、車馬滾翻兩次、新娘手執車箱顚擺、相與亂滾、希圖倖免厄運、然而崖高溝深、車箱摔斷、將新娘腦袋軋碎、腦髓四溢、一縷嬌魂隨登鬼錄、霎時人嚎馬嘶慘不忍聞、新娘娘家聞警、羣行飛到、無不深爲太息、一方安慰新郎、一方掩埋死者、双方以爲此係意外之災、命中厄運、所以未報官廳、私自了事云、

隊副可慶得人

【彰武】駐哈爾街警察第四騎中隊隊副魏德斌前在講武堂畢業、復充軍官數載、學術科精敏、軍律博通現充本隊副、蒞任以來、教導兵士有法對於治安勤務、竭力聯絡業商各界人等、維持得法、對於商民交易公平奉公守法、保安剿匪不遺餘力云、

坤伶唱作俱佳

【興城】德盛茶園評戲、開演已一旬有餘、名角坤色約數十名、非憋即蕩、惟楊金花者河北人、對評戲畢藝有三年、即精研一切、不僅腔調穩和、描摹亦盡逼眞、聞去歲月間、曾來綏中獻藝、即博得一般好評、今來興城、極爲斗座、叫謂該伶非但、魔力不小而且其擬藝、實爲一班普通習評戲者所不及云、

澡塘執事竊欵潛逃

【鞍山】本埠鐵道西永樂町實王樓澡塘、執事李福祥、自去歲以來、所拉外債不少、於三月一號下午三時許、暗起不良、竟將櫃中所存之款、竊去大洋壹百廿五圓正、金票二百二十二圓零四毛一分、一併竊去即時潛逃云、

電氣會社制定 減輕電報費額 四月一日起實施

【大連】滿洲電信電話會社前因滿日各機關及諸團體、紛向該社請求減輕電報費用等情爲體恤民艱計、決自本年四月一日起、發表減輕一般電報費而關於電報費額問題、曾亦事先解決、對此之大連商工會議所、在該會社初創之同時、即反對舊費制度、故始終運動名、發表大略之聲明書、蓋以二月二十八日、以高田會頭之今日卒慶貫徹其目的、是以於會社內外現狀、若急遽不能斷行減費時、尚可中止一時之運動、但待業務轉俟後、仍希望由官營時代所定之費額、而減省之、今因略到目的、該商工會議所、對於滿日各商會經濟團體、以及言論機關、並當日加盟運動之團體方面、發送援助之感謝狀、待電氣會社業績良好時、再行第二三次之電費減低運動、茲以新舊電費、及官營時代之電費額、列下、以爲商民之注意云、

滿日互相間

字數	舊費	新費	官營
一四	三九	四〇	四〇
一五	五二	四〇	四〇
二〇	五二	四八	四五
二一	五二	五六	五〇
二五	七八	七二	六〇
五〇	一、一七	九六	七五
七〇	一、四三	一、二八	九五
八五	一、八二	一、五二	一、一〇
一二〇	二、四七	二、〇八	一、四五
一四〇	二、七三	二、四〇	一、六五
一五〇	二、九九	二、五六	一、七五
一七五	三、三八	二、九六	二、〇〇
三〇〇	五、七二	四、七二	三、二五
五〇〇	九、四九	七、九二	五、二五

滿洲互相間

字數	舊費	新費	官營
一四	三〇	三〇	三〇
一五	四〇	三〇	三〇
二〇	四〇	三八	三五
二一	四〇	四四	四〇
三五	六〇	五四	四五
七〇	一、一〇	九六	八五
八五	一、四〇	一、一四	一、〇〇
一五〇	二、六〇	二、四六	一、九〇
三〇〇	四、三〇	二、七二	三、二五
五〇〇	七、四〇	六、一二	五、二五

通令行商人 須領許可証

【大連】大連市內各種行商人、原由各直轄警署、請求許可証、並納以營業稅、方準營業、惟有不法之徒、不重官令任自營業、效尤者亦頗多、殊碍稅收、本年四月一日、又値發放新許可之期、而一般領有許可之行商人、亦應於此際、交換新証、另納稅項、各署已通令行商組合、令各行商人、勿須推延、故有不領許可、倫自營業者、查明後決不寬容云

清鄉局頒獎有功

【西安】西安縣境大同元年時期、胡匪充斥、民不聊生、其辦理清鄉人員、竭盡心思腦力、或調度有方、或督剿出力或協助擘畫、或資助餉糈械彈卒將匪盜擊潰、人民得生、奉天清鄉委員會、委員長臧省長副委員長于司令、查核彼時、對於治安素有功勞者、每頒發功勞章、感謝狀、於本月二十七日正午、在縣公署行授獎典禮、計得功勞章者、爲臧東藩縣長、西尾淸一郎參事官、吳松霖警務局長、彼時充警察大隊長、李旭東總務科長、彼時充清鄉主任承審、得感謝狀者爲、安田勇造礦長、頒獎會序(一)全體入場、(二)守備隊都留隊長致詞、(三)臧縣長致詞(三)永野參事官致詞、(四)授獎、授予者揖送、得獎者接受退後一鞠躬、(五)來賓鄉站長致詞、(六)安田礦長答詞、(七)(影撮(八)閉會、是日城內各機關各法團各士紳均行到場、大家向得獎者致賀云、

分甲乙丙徵費 州內普發犬牌

【大連】關東廳、對於旅順大連二市、及其附近各鄉間飼犬者、每年按頭收徵手數費五圓、發一犬牌、以免與野犬相混雜、但自去年以來、各鄉間之犬、多有患瘋症者、因而市內之犬、亦時被傳染、且亦有害於人、當局爲預防瘋犬計、決將此制擴充於州內是以關於飼犬規則、亦逐而改正之、此項草案、於二十七日午前審議畢、定於最近施行之、其主要之改正點列下、

一、犬牌費按其境域分甲乙丙之三種甲種三圓乙種一圓丙種五角每年換牌一次、
二、領得之犬牌、若失毀損時甲種按一圓、乙種五角、丙種二角重行領取、
三、軍用或警察等爲公務而飼之犬則免此費、
四、甲種地域認爲旅順市及大連市(但寺兒溝不在甲列)乙種地域爲大連市寺兒溝老虎灘嶺前屯周水子海貓屯大連灣水師營營城子西山會金州普蘭店三十里堡皮子窩城子疃各所管警察署長指定之場所 丙種爲關東州內偏僻地

上元佳節哈市形色 遊藝娛樂熱鬧非常

【哈爾濱】轉瞬間舊歷年已過、上元佳節又臨之哈爾濱、雖在大典期內、嚴重戒備之下然在今年四郊平靖、匕鬯無驚當局又本王道之本旨、與民同樂之心、准許燃放花炮烟火、及扮各種遊藝之下、亦是非常熱鬧、昇平景像、點綴十足、茲將各種遊藝及娛樂各情形、分誌如左、

▲遊藝情形 經各民衆自動組織之秧歌、高蹺、龍燈、獅子旱船、老漢推車等不下七八種再以大典慶祝委員會之發起而往南崗下坎難民里民衆舉辦之各種遊藝、統計不下三十餘起、紛紛往來於市內、牛鬼蛇神、光怪陸離、直惹得一般觀衆忍俊不禁、而尤以往來於正陽街時、最爲熱鬧、致交通時常發生被阻情形、雖有交通崗之盡力維持、亦無可奈何、近二三日來因此而出遊之紅男綠女、無不結隊成群、徘徊於街上、以致風流韻事、亦恒於人聲鼎沸、鑼鼓輕敲中發生、殊爲上元佳節中點綴不少風光、

▲娛樂狀況 上元佳節、爲舊歷年後第一佳節、人民之習慣皆於斯節前後之三日、放假或休息、以資盡情娛樂、本市以人數之多、更形熱鬧非常、擾往熙來、擁擠不開、有人皆喜形於色、無聲不鑼鼓輕敲、醉舞、幾之忘卻不景氣及經濟之壓迫者、

▲元宵暢銷 元宵爲佳節必食之品、一般小販、爲應乎一時之需要、多陳攤列床於街上、累累盛元宵於淺形筐內、在一旁大喊「元宵賤賣」以期招徠主顧、斯種攤床、以道外水晶街爲最多、因一般主顧之光顧、交通致被阻碍許多、查各鮮貨舖、亦皆應接不暇、習俗之難除、可見一般、

▲烟花上市 烟花屬於炸炮之類、亦爲上元節中必需之品、往年以地方不靖、當局禁止燃放炸炮、烟花當亦不能例外見准、故販者多銷聲斂迹、不敢公然叫賣、今年既已解禁、遂皆上市、多陳列於南頭道街、顧主雖不少、然終以經濟關係又爲一種銷耗品、不能暢銷於一時、然據個中人言、較諸往年、尚强多多、

▲燈官就職 燈官雖亦爲一遊戲、但其在佳節前後之日內、其職責在管全市內之燈點者、被其查覺、有隨意懲罰之權限、雖有權有勢者、亦得服從、其原名曰燈政司、燈官者其俗稱也、今年本市之燈政司、已就職、在道外六道街、於十四日即出現於街上、行新任之拜訪禮於各處入夜即實行職權拿燈矣、聞行至桃花巷查商號門前、見未掛燈、當被其罰洋燭二包、雖云卒微、亦可謂謔矣、

此外以大典期內、往大典慶祝委員會紮設之牌燈塔於重街口上、綴以五色電燈、亦壯觀不少、總之今年之上元佳節、較諸前二年中、可謂之非常熱鬧矣、

□□□□□□

迎送紫姑神 以占年之豐歉

【錦西】縣八區係記者之家鄉、每於正月十一二日、迎接姑姑、於糞堆廁所之旁、先於除夕之夜、用煮餃子湯、澆以飯杓一把、元旦供於厨中、至十一二日、用双枚木棒一根、將飯杓用紙糊成人首形、畫以耳口目鼻、滿頭插花朵、再用橫木穿一紅襖、双枚木作腿、用童男女各一、迎進屋內、手拉双枚木於坑沿上擦之、問以一年之收成、則磕頭若干、即若干收成、余鄰李宅、逐歲請之、則有奇驗、今年五谷皆豐收也、又有請石秀才之一法、於正月十二三日、用石砧一、再用笛一個、撒以冷灰、於院中畫十道遍界、用童子以筒粘於石砧上抬之、問五谷之收成逾編幾道、即收成之數也、法亦數、均於十五日送之、即古紫姑之占也、

王司令捐欵 勸助盛舉

【岫岩】三月一日爲我滿洲國皇帝登極大典、縣城對於慶祝大典之籌備、應有盡有、各學校亦與焉、王司令以各校舉辦種種慶賀、極爲可嘉、遂美其盛意、慨助現大洋五百元、交教育股按校分予作爲大典賞金、鼓勵各學生勇往邁進、各教員均感激不置、

縣署注重民生 宣傳防火種痘

【東豐】縣長徐維周參事官山田左兵榮指導官松井高橋柏原保安股長楊九鵬等、鑒於春初陽轉、正百病發生之時、而天花流行、尤爲最烈、曾經呈請上峯飭發痘苗到縣、指定醫院、免費種痘、惟恐人民昧於醫理、自甘遺誤、復經印刷種痘宣傳品五千份、分散商民各戶、使其往種、以遏天花之傳染、而重公衆之衛生、又查昨初氣暖、風乾物燥、惟恐水災發現、危及生命財產、當印刷標語五千份、分發各戶張貼室內、俾知注意云、

大典後繼續存在 客船中檢查班

【大連】大連水上署、在大典期前、爲防惡徒渡滿起見、水上警網、更於上海天津各航路客船中、配以警官、期以檢查惡徒之雜和、實施以來、收效頗巨、大典期後、理應解散但今後滿洲之繁興、日新月異大連港位占滿洲之要關、故埠頭內及海上之警備、更應嚴重故船內之警戒班、實無解散之理、前曾早請關東廳、則將船中之警戒班、永繼存在、當局亦鑑有必要、經協議之後、允諾存在、因之今後之海上警備、當蒙裨益云、

被緝逃來大連 匪徒一名落網

【大連】署員於二十七日午後二時、在市內文化召甚戒中發見神色倉卒之徒、因而盤詰之結果、該徒確爲胡匪、曾在山東行搶、日來聞其匪居市內故指名偵緝多日、不意卑滿盤、致落法網、聞該徒自供謂出身山東、名稱賈玉、現年二十六歲、在昭和六年中、曾就職於韓復渠軍旅長呂雲甫之部下盜取手槍六枝、投奔中度縣內著名匪首潘吉顯之部內、因此在平度縣內、到處搶掠、綁拉人票、淫姦婦女、一時聞者毀慣、名振一方、後因韓軍追緝頗嚴、不敢再留、乃逃至天津稍爲停留、亦認爲非終居之地爲永安計、在一月中旬、能逃來連、有楊某者、現住市外石道街、家庭寒微、因向有認交故奔至楊宅、聞最近由東胡匪及前與同夥之匪徒、先後來連與爲彼等取連絡計、時往返於市內、不意中途被捕云、

騎車不愼撞倒行人

【遼陽】邑內北大街、昨有一西裝少年、騎自行車風馳由北而南、行抵二道街南、該處來往行人如鯽、而該少年仍疾行直前、致將一年約四十許之行人撞倒、幸未碰傷、旋經魯仲連當前解說、始各自南行而去云、

銀兩聲明廣告

啓者本公司所分設南北省及外埠之各枝行均無權以本公司名義在外賒取貨物揭借欵項及與銀行銀號或錢莊立摺以銀兩往來等事因各枝行所有應沽之貨物統由香港總行供給而枝行日用所需亦俱發現欵交易之故也至於揭借欵項之簽押權祗有總行之 馮君福田 馮君偉成 梁君應權三位執行而已否則一概無效計枝行所有之圖章亦不過係收貨現欵收貨項匯欵收貨項担保銀信及蓋發貨單所用而已實向來不設揭借銀兩之圖章也倘有以銀兩輕信各枝行無論其經手人爲該行之司事或平常夥伴俱屬個人之私交易概與本公司無涉縱以本公司名義或蓋該枝行圖章立單揭借或担保等件均作無效還有各埠之平常代理或總代理尤非公司資本所做之生意如有與人銀兩轇轕則與本公司更無關繫爲先此登報聲明以免後論

香港 廣生行有限公司 總行啓

雙妹老牌 美髮霜

此霜潔滑不膩。尤爲特色。各界試用。當知立選。

各大商店均有代售

雙妹嚜 茉莉霜

秋冬必備 護容佳品 廣生行監製

廣生行有限公司啓

奉天鐘樓南 營口東大街 哈爾濱正陽大街

歐美生乳藥

呀，奇了…

此下奶藥不但生乳且能强身、補血 欲肥兒、益母者、請服、(歐美生乳藥) 方知言之不謬也 藥盒印有飛艇爲記 （謹防假冒）

定價每瓶一元二角

總發行奉天鼓樓南 歐美大藥房西號

殺菌止淋丸。一經服用直達尿道。止濁定痛

本劑對於淋濁各症、可謂絕對有效、主治各種急慢性五淋白濁、以及由淋毒引起之合併症、如副睪丸炎、攝護腺炎、膀胱炎、腎盂炎、及女子淋病、凡他藥罔效者、服本劑無不立奏奇功、其主要作用爲殺菌、利尿、鎮痛、消炎收斂、止淋、服藥之後、直達尿道、如急性淋之劇烈症象、能迅速緩解之即頑固之慢性症、概於一星期內、亦能漸趨良好、洵屬極優秀之治淋特效藥也、定價、每小盒現大洋一元、中盒二元、特製大盒三元、另備說明書、函索即寄、外埠函購、郵費不加、但信件必須掛號、以免遺誤郵票九折

奉天大西城門外電車站 英美大藥房啓

哈佛司 振動不感錶

樣式新奇 機器堅固 走時準確 定價抵廉

合名無限公司 森洋行

奉天春日町八番地 日長二〇三一・三七二二

大連連鎖商店街銀座通 長四一三一・四一三一

新京中央通四八番地 長三八七三番

遼陽幸町六番地 一〇九番

本行電話 分行電話 出張所電話

柯達不鬈軟片

柯達不鬈軟片。素以品質精良著名。捲捲一律。成績可靠。用以拍照經濟省費。分捲片與軟片包二種。大小尺寸俱全。柯達萬利軟片。則爲新式雙重藥膜之軟片。亦有捲片與軟片包二種。大小尺寸俱全。各柯達經理處均有出售

美商 柯達公司

經理處 大連義昌洋行

壽爾康之成分超越一切內分泌

公開比較

德國政府實驗特許專賣 內分泌物結晶製劑防老極品

壽爾康

▲會集動植礦物精華於一爐
▲獨樹一幟的世界標準補藥

德國威彌鄧大藥廠監製

壽爾康有改變敗壞舊體質的奇功、壽爾康有創造活潑新生命的實效！

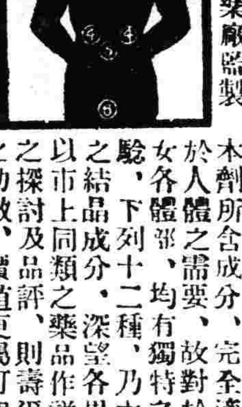

人體內分泌腺之部位

德國威愛迪那博士新發明

本劑所含成分、完全適合於人體之需要、故對於男女各體部、均有獨特之效驗、下列十二種、乃本劑之結晶成分、深望各界予以市上同類之藥品作詳切之探討及品評、則壽爾康之功效、價値更屬可想而知矣！

壽爾康之結晶成分及特效！

A 盼荷爾蒙(PAN-HORMONE) 阻止衰老
B 大腦腺素(CEREBR SICC) 補腦健神
C 腦神經粹(HYPOPHYSE GLAND) 恢復性腺
D 攝護腺素(PROSTATGLAND) 亢進器官
E 睪丸素(TESTES SICC)
F 卵巢素(OVARIA SICC) 性官能病
G 心臟血素(HAEMOGLOBIN)
H 腎上腺素(SUPRARENAL GLAND) 補血造血
I 腦雲星(LECITHINE) 補腎强精 療虛補損
J 浦歐麥(EXTR PUIRA PUAMA) 强壯精神
K 變質素(EXTR TORN) 改造體質
L 維他命E(VITAMINE) 繁殖益髓

尚有其他名貴成分因限於篇幅不及備載

壽爾康分男用女用兩種每盒現洋五元男女同價 說明書函索即寄如蒙郵購請寄至

代理 哈爾濱道外六道街口 柯爾登洋行 經理

▲大連、華泰、華西▲營口、中西、五洲▲奉天、五洲、大成▲安東、瑞祥泰▲長春、中西▲吉林、五洲▲黑龍江、中西▲鐵嶺、義和堂▲洮南、和發順▲普蘭店、康德記（藥房均售）

優待滿人。特別減價

洋服。男女學生服

小孩服。婦人服

奉天春日町一番地

橫濱商行

奉天萬芝堂藥店

(棱)(茸) 補腎丸

補腎丸專治男女先天不足後天虧損少年破身太早房勞過度腎虛腎寒精冷如冰不能種子陽痿不興興而不久夢遺滑精腦髓空乏腰痛耳鳴精神短少自汗骨蒸以及婦女經脈不調赤白帶下下元虛冷久不孕育等症服此藥添精種子壯陽補腎大有奇功每匣現大洋一元五角一打十五元半打八元

(立)(止) 咳嗽藥

咳嗽藥專治男女老少諸般咳嗽不論年深月久虛損勞傷咳嗽吐血痰中帶血傷力咳嗽肺虛痰喘睡臥不安飲食少進內傷外感肺經不清此藥善能止嗽定喘養血清痰能補能和能清能散管保去根永不再犯每付現大洋四角每封十付三元五角半封一元八角

總號大西關 分號 一設商埠北市場路北 一設日本站千代田通 電話四一四三號 三三四三號

大連華泰藥房 仝華西藥房 仝德新藥房 仝天德藥房 大連西崗康德記 金州康德記 普蘭店康德記 仝義和堂 瓦房店康德記 仝儒祀號 三十里堡志順成 松樹驛心和公 蓋平恒裕堂 營口廣順號 仝德興長 海城天寶齋 仝華西藥房 遼陽中和齋 城子疃益發祥

旅順德泰號 安東東益增 仝兄弟藥房 仝芝蘭芳 仝福興堂 仝新盛隆 仝東興藥房 鳳凰城恒順慶 仝乾德昌 大孤山安福藥房 高力門日升祥 通遠堡華興洪 本溪湖張碗舖 新京興隆發 仝天一堂 濱江興盛隆 仝大德堂 鐵嶺城義昌德 仝天德祥 呼蘭同合春

江省同盛和 四平街裕慶亨 農安玉書順 梨樹縣德巨源 郭家店福盛厚 昌圖鴻昌號 公主嶺德泰祥 遼源豐聚長 通遼豐聚長 八面城彩裕隆 康平德源興 山城子源恒遠 仝永順和 海龍天豐達 孫家台永慶合 仝增益東 開原萬泰昌 千金寨福順長 錦州聚合增 仝同盛發 山海關德居興

以上各商號代理外埠函購郵費自備空函恕不答覆

若服尋常嗽藥 而嗽不痊

請試韋廉士吸入止咳片

咳藥多矣若杏仁半夏杷葉陳皮之類均屬佳良惟今則有更佳更效更爽適之咳藥此即韋廉士吸入止咳片是也此片係韋廉士醫生藥局出品爲新式可以吸氣直接薰治患處之藥也山東昌邑元興合號姜君星樓來書云『予患痰壅咳嗽兩脅作痛夜不能眠服華州橘紅與其他各藥皆無明效嗣試用韋廉士吸入止咳片卽覺胸部寬暢不久咳嗽亦完全治愈眞良藥也名不虛傳矣』韋廉士吸入止咳片統治傷風喉痛哮喘氣管支炎以及其他胸喉疾病 各藥房皆有出售或向上海江西路四五一號韋廉士醫生藥局函購每瓶一元二角郵費不取 一切信件可由奉天和記洋行轉

上海韋廉士醫生藥局

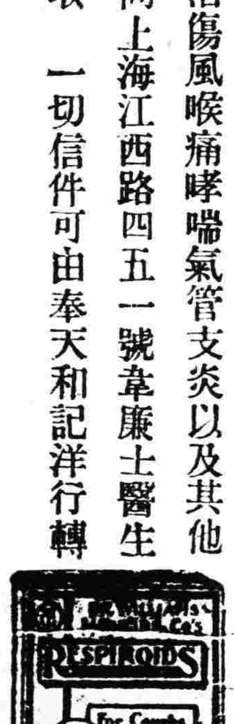

腰背疼痛四肢痠楚

腰背疼痛四肢痠楚此血虧現象也非眞腰背四肢有何毛病所以按摩搽藥終屬徒勞其惟一有效治法當從補血入手而補血藥品迄今醫藥科學尚未有發明如韋廉士醫生紅色補丸者此丸由其益血淸血强健神經之功常能於短時間根治痠痛數週前浙江奉化勤生農場營業部主任孫君梅邨致書敝局亦卽關於此效之證明也 孫君書云『鄙以職務所在累赴滬杭甬奔走推銷水蜜桃等農產致操勞過度精神不濟漸覺四肢痠楚腰背疼痛去冬經理無錫分場因事務紛繁體更不支十二月間又發頭痛腿酸步履維艱遍嘗各藥未見有效卽參茸服亦無功後得友介紹試服韋廉士醫生紅色補丸不久痠痛漸減續服無幾諸症若失精力復原迄今容潤體强是則不能不感韋廉士醫生紅色補丸之功也』凡與孫君同病相憐或因循不治其症已成痛瘋者均應速服韋廉士醫生紅色補丸收效可必至若消化不良未老先衰肌瘦體虛以及婦科各症此天下馳名補血健腦聖藥去病强身均奏神效 各藥房皆有出售或向上海江西路四五一號韋廉士醫生藥局購備每瓶一元五角六瓶八元中國境內郵費不取

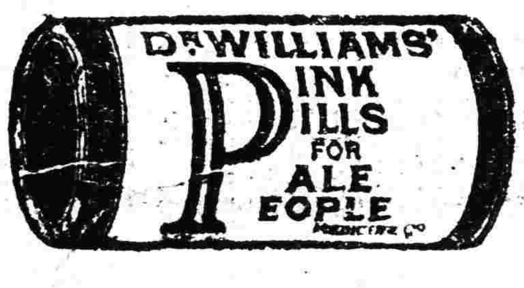

要買準確的鐘表 高上的眼鏡 美術的銀盾銀屏 須到奉天城內中街大西門裡

亨得利鐘表眼鏡行

定製銀盾銀屏等文貨特別迅速

青年鐘表眼鏡行 奉天中街

東渡日本見學日記（卅三）（富璘著）

因而在北平原間。南北兩軍之遭遇戰。遂開幕焉。乃午後零時二十分。南北軍前衛即發生接觸。北軍前衛。即就稍趨之線抵抗。而掩護本隊逐次展開。此時北軍各縱隊。將逐次行出隘路口。南軍各縱隊。先頭到丸崗町。東長川之線。南北軍師團長當時決心如下。

南軍『師團將主力保持于西長川蘆原方向。以便攻當面之敵。』帝軍欲藉他形之利。及時間上之餘裕。以制優勢之北軍于隘路中。故將主力用于左翼。

北軍『師團將主力保持于金津西以備攻擊當面之敵』並預防被敵人壓迫于隘路之內。不能求得作戰上之進展。或更慮敵由該方威脅背後之連絡綫。故以主力急向金津之綫前進。以保持該方至零時四十分。北軍左縱隊八十一聯隊（步一大）以敏速動作。出隘路而展開于左翼中川之綫。以使中央隊容易進展于金津方面。同時南軍亦展開于五本下兵庫之綫。砲聲隆隆。飛機翔于空中。漸漸步槍機關槍射擊聲音。移于猛烈而步兵于展開後攻擊前進各個戰鬪群。由班長誘導。以輕機關槍爲骨幹。逐次躍進。于午後一時二十分。北軍右翼隊將出隘路展開于蘆原之綫。終困南軍左翼。占先制之利。致不容易進展。但南軍右翼兵力。係步兵一個大隊。受八十一聯隊之優勢兵力壓迫。支持不住。遂漸退至瓜生附近南軍右翼遂門入。戰綫成曲形。而中央隊左翼隊背後。頓感危險。呈有全般不利之景象。

故南軍師團長。爲求得爾後作戰綫上均衡起見。不得不暫爲一時之犧牲。或于日本晚間下退却部之決心。我等及各外武官等于二時三十分。出伊井小學校。到校西道南側。奉迎　天皇巡視戰線。由此通過。前有十數名憲兵將校。次有一執皇室徽章旗者。中爲　天皇乘白色駿馬。着黃色戎裝。英姿颯爽。後有扈從十餘人。荒木陸相亦侍隨之。余等于通過後由指導官率引。乘馬赴砲兵陣地。放列多數新式野砲。按砲口經與菅通相等。惟砲身較長。射程則加遠至一萬五千米以上。乘馬到金津車站。候搭電車返蘆原。而一般將星及兩院議員。亦齊集車站候車。四時登專車駛行四十分抵蘆原。時晚餐畢入浴。所有疲乏。頓然消失。六時五十分。到娛樂室看電影。九時就寢。（未完）

閒談　樂觀者（意陶）

什麼是紅色灰色？什麼是美醜？全在你戴的眼鏡上去辨別罷了。在玫瑰色的眼鏡中。錦繡乾坤。華宇宙。人類是幸運的。是載福的。我何幸而生爲萬物之靈的人！我更何幸而生爲文明現代的人！——天之驕子舍我莫屬。

昨日已爲成蹟。明日還不確實。最可靠而有把握的要算今日。那末在今日裡。雖一分一秒也不要漫然放過！——盡我應盡的義務。享我應享的權利。行我及時的樂趣終日戚戚然作什麼！人固不能忘於已往。也不能無希望於未來。但不顧現實。徒然留戀已往。或希望未來。這種人是天下最愚笨的人。也就是最可憐可笑的人！

戰爭是和平的先導。儘管刀槍並舉。殺氣騰空。和平曙光。越法實現的快。眞正的和平。纔能永久的確保。因爲社會需要戰爭推進的。人類生存着本含有强素的『慾』。所以到了某一階段。戰爭是決不能免的所有『軍縮』『非戰』都是好聽的名詞。在昇平的景象裡。茶餘酒後。作爲一種故事講。或當作一種談助倒是很好。

天災疾病呢。也是自然的結果。天地循環之理。有亂世。纔有昇平。有天災。纔有豐年。有疾病。纔有健康。……猶之四時之有風晴雨雪吧。不然這許多相對的名詞。何由而成呢？……這就是明白的告訴你。天下無論什麼事沒有十至十美。能以對等平進。已是最美滿了！

由此以觀。我人處世。不當憂愁。不當因循。要之外無利害。內無好惡。隨寓而安。對於大好的實在。得到一分。便算一分。功名利祿。不去强求。悲痛就哭。歡樂就笑。不管在任何一個時代下。或任何一個命運裏。任何一個國度裡。任何一個環境下。抱我樂天的精神。不怨不尤。澄清思慮。鍛鍊身體。提高志趣。進而作我所當作的。樂我所當樂的。任你地老天荒。現實決不會騙我們！

一、二三、一九三四於瀋水浩然里

康德大皇帝三月一日登極大典拈詩慶祝（關晉德）

天時人事兩相催。擁護新皇即位來。登極成欽君主國。知幾益見帝王才。與民同樂從今始。康德深根是早栽。長白寶山龍脈永。得强鄰助出頭纔。

蛟龍豈是池中物。雲雨及時自出頭。天與人歸原有數。君安民樂復何求。九重閶闔開宮殿。萬國衣冠拜冕旒。登極喜當三月朔。滿洲一統幾千秋。

茫茫人海　婚前的少女（承章）

不知怎的。我自己也猜不透！近日兒來。心老是感到一種說不出來的甜快！

有時候。她們明明的說我做新嫁娘了。整天的維擁住了他不再會和伊們遊玩！却又會一陣子的一般熱力直衝上了耳根怪燥起來！促狹的。伊們還是的調說我。臉非紅哩。像個大柿子餅！

眞的。我害羞也惡着興奮！我想起了他。一個可愛的影子兒——我的辰哥！不期然會倫自的笑出聲來。然而又像被人家看着了似的縮住啦！

爲了我出嫁。媽最忙啦！也最費苦心。常是細密的替我想到我所不想到的瑣碎事件。每次都是問上了好幾遍。有時眞會被她問得煩膩起來！不過後來仔細想了。祗有母親才最示心會愛護到。

零皇的一件又一樣。辦嫁具最足夠煩心了！

我常向媽說了的。不需得過份的太多了。待後還不是一樣可以隨行置添。現在一連起的辦上了許多後。過不多時。不適時啦。拋棄了。反不値得！

我們祇需要一個充分甜快的家庭組織。辰哥說商。

那麽你永遠都不會變心？我試探。又像不放心！

我祗愛着你的。辰哥看了你的臉。就會歡喜！我不知道什麽喚做變心？眞的他全眞心！一樣他像我誠實。不會說着慌而且整個的眞誠的心。保住了！自然。他是個孩子！孩子就不會在愛人跟前作說了慌的。

我就歡喜他。也就更愛憐着他？

偶然的碰到了。我們談起了家庭的裝飾設備。和房間應用的傢具。他主張用奶油黃色的抽木器具。我却喜歡全是一往的漆白的！清潔又美觀。

討論的結果。是他的勝了。理由是。全白的太素靜近于單調了！同樣的。奶黃的清潔中不有感到單調的缺美。幷且仍舊是那麽的美觀。好看。

這樣。他就笑了！因爲得到了勝利啦。不然的。賭起了那個嘴唇兒。眞好看！像個頑皮的孩子。吃不到心愛的糖果。同樣地不稱心！

我說了。我們的進益。要有一定支配的預算。不可以超過了進益以外的化用！尤其該留着相當的一部分來。整備子女的教育金。另外。我們有適宜的娛樂。調劑生活整天的疲勞！相當的。每個星期上午。跟着公園。清靜的景緻。會影響着一個好的情感的！下午天。該儘量暢遊了。看影戲。或是留着在家裡。唱着歌。聽着歌。都是最好的娛樂！

辰哥應許了我。買一架大鋼琴。和一架無綫電收音機。我眞快活的抱了他的臉吻！

他笑了。說我是一個天眞的孩子。較着他自己的小妹妹更可愛。

後來。我又說我要練着吹口琴。怪好的一件音樂。定須學會了！

呵。那可他不許啦！因爲不十分好的身子。很容易傷壞了急促的肺部的一部分的！

所以。我沒有吹口琴。每天都祇踏琴。有時眞會按得那個手指兒發腫的疼痛起來！但是依舊還改不去了那種興趣的慣習。

可是。這幾天就不時常踏啦！急另外的那個原因。當然我自己知道。別人也會猜到的！

昨天。惠姊就問了我。爲什麽沒有興趣按琴了！敢是你辰哥不許你按了。哪麽睡的手！

不好意思的回答。祗紅了臉一個紅臉！

忠言　反省錄（四）（那羅什浮谷著）（忘憂生譯）

六二

忠實是心的一種開放。只于很少的人可以遇之。平常所見到的忠實不過只是一種巧妙的掩飾。爲的吸引別人的信託。

六三

人的嫌惡說謊常常只是一種不可覺識的野心。爲的使自己的說話作證言可以被人注意。并爲自己的說話取得一種宗教的重視。

六四

眞理在世界所成就的善幷不如眞理的假貌在世界所成就的惡之多。

六八

愛情是難于界說的。所能說者只是。在精神上。它是一種統治慾。在心理上。它是一種同情心。而在身體上它不過是一種隱密而細微的欲求。欲占有那所愛者。在許多神秘之後。

六九

假使有一種純粹而不滲雜別的情感的愛情。那就是那隱匿于心的深處。連人自己也不知道者。

七〇

絕沒有一種假冒。于有愛處能夠長久隱匿之。于無愛處能夠長久冒充之。

七一

絕少有人。在不復相愛的時候。不有羞于曾經相愛。

（未完）

小年送灶的所得（趙仲珊）

舊歷臘月二十三的那一天。向來社會的舊俗。都把當日當作灶君上天回宮的日期。也是他老人家暫離職守的吉日。從這天起。一直要到明年元旦。他纔榮歸本任。這一週之內。家家的廚房。便失掉了主人翁。在小年這天。替他預備下了草馬。請他升天。此外還有那粘住他嘴的糖瓜。尤其是決不可少的東西。

灶王爺一年到頭。替人家看守冷灶。到了小年。好容易暫息仔肩。上天宮遊玩幾天。却被這供奉的人們。怕他多說多道。用些糖瓜。當生膠的作用。給他粘牢嘴唇。這眞是一種惡作劇了。只顧得不讓他說話。却粘得他張不開嘴。不知他回到天宮。遇着了同仁酬應。怎樣喝酒怎樣吸烟。怎樣吃燕菜了。有人說。現在綁票之風。很是盛行。在盛宴上。已然發生了被綁的新聞。他的嘴兒粘住。便可不去赴宴。因此還免去一番的驚嚇。這却是不能不歸功於糖瓜。

不過灶王老爺總算是不幸的了。因爲他負着說話的責任。便招了別人的忌刻。到了他榮還仙宮的日子。不說替他送些厚儀。却單單要毀着他作啞叭。比起了土地！財神！等等的諸神。可謂遭逢不幸了呵。然而平凡供奉唯謹的人。怎會不怕濱辱冒犯了神仙呢？

愛說話的人。到處討厭。不僅是灶王老爺而已也。但是灶王爺愛說話。只會被糖瓜粘住了嘴。如果是人類愛說話。恐怕不能得到這樣的待遇吧。如此看來。還是神仙比凡人好些嗎？！

北京之點心（九）（儒丐）

老婆見說。連忙給王四去作飯。吃元飯。老婆問他說。你走在什麼地方回來的。必是遇見什麽人了。王四說。也沒遇見什麼人。不過我想着回來好。天可憐兒。也許有救。我走的太乏了。我想歇一歇。他老婆也不好再和他說話。只得給他放開鋪蓋。看着他睡了。但是王四雖然躺下。那裏睡得着。一心竟惦記那件事。又不敢和老婆說。生恐到西院一看。若是沒有那件三飾。那就眞被鬼寃到家了。他老婆看他這樣子。也不敢睡。生恐有什麽意外。天所亮了。王四纔和他老婆說。你到西院空地上看看。如果我的那件三飾在地上插着。你可別動。回來告訴我。他老婆也不知是什麼事。只得照他所分咐的去看。

王四呢。已然失了魂一般在屋裡等着。不大工夫。他老婆進來了。笑嬉嬉的說。到底是什麼事呀。那件三飾眞在那里插着呢。是你插的麼。王四兒說。跳起來道。眞的嗎。連忙自己也去看。果然不虛。他這纔說上天無絕人之路。想不到我王四還有這麼一點財命。當下把路上遇見之事。和他老婆說了一遍。自然也是十分感激。於是請了些香蠟紙馬。豬頭三牲。夫妻兩個。祭了一回財神爺。纔秘密的取出窖金。當下置辦材料。多招工匠。把本年的供品。加工趕造。幸喜不曾誤期。到了臘月底。全行發出去了。從此供王四的聲名。益發大了。餑餑鋪和供局子。開了好幾處。房產也置了不少。民國以後。他們的買賣受了革命影響。多行倒閉。加以他的子孫。不能照他那樣正直負責。損人益己的事。在所難免。財神爺自然也就不嘉惠他們。可見人要發財。第一要正直。爹正直。爹發財。子正直。子發財。不正直的人。使心用計。勉强發財。也和貯存炸彈一樣。不知什麼時候。一定要炸裂的。可怕極了。

苦命的乞兒（續）（張德祥）

鬼我父親受×縣的命令。搜查全村的匪民。二滑鬼也是兇不了一份子。當然他們上道縣的時候。二滑鬼還說了後有木期」。

電掣般的光陰。不住的飛馳二滑鬼獄中的生活已經期限滿了。鐵窗的滋味。也嘗完了。像入關在籠中的小鳥。飛出籠外。歡歡喜喜的又回村。

我父親在他心中是最大的仇人。結了很深的痕跡。防禦他不良的計劃。在他未出獄以前便用了個砲手。終日門戶緊閉着。

靑障一點一點的高起來。四外的胡匪。照例的又聯絡成幫。今日東村被綁。昨日西屯被搶。這些個驚人的消息。不時的傳到×村。

記得是在一個黑暗的夜裡。燦爛的星光掛滿了烏黑的天空。兵。的。槍聲。由遠處送來了。剎那間已經迫近了。不幸的我由這開始了。

胡匪已到×村了。我父親慌忽的吩咐炮手！『嚴防着！準備着』！馬蹄聲。槍响聲。喊嚷聲。充滿了×村。

槍聲又加緊了。外邊叫喊的聲。越發大起來。什麼！『村長太可恨！上次來到×村。一點也不招待。還翻他兩隻老白眼『打呀！決不能留情』！七嘴八嚷的這樣喊。是有一個時辰『不好！子彈沒了』炮手失色告急的向着父親說。最後會議的解決。由後小角門逃活命。

父親拉着我。戰戰兢兢的奔向後門。不顧凹凸的往前奔着——不料萬惡的胡匪早被把住了。兵！的一聲。父親倒了。終歸離了一册。

『快着綁上這小財主。別叫他跑了』！說着蜂擁的上來一幫。一個個兇猛的面孔。看實可怕！我像赴法場的犯人一樣。綁了我的兩隻胳膊。『緊子點』！一個萬聲的吩咐。我幼稚的心靈。加緊的跳起來！

處在萬惡胡匪的手下。任其支配。離了遭劫的故鄉！別了生死不明的慈母！辭了槍下的父親！心中萬分的難過！一滴一滴的眼淚流滿了兩腮！回頭再望×村。火光明亮亮的照滿了天空。烟氣騰騰的佈滿了村中幽靜的故鄉。不知有否回來的是途。慈愛的母親。父親的遺屍否相逢的時候。不知怎樣的結果！在胡匪中過活的我。晝夜的奔跑。各處的逃竄。是有好幾個月。受的痛苦。實在是世界上沒有的。後來乘隙才得逃出活命！萬惡的胡匪！不知蹂躪多少的良民？槍殺苦平的百姓？胡匪——罪惡！滔天。

一九三四。二。一〇。投於見乙兒後。

小品文　鷺鷥（白燕）

舟輕悠悠地蕩出了蘆葦湖。過龍口後映入眼簾的。便是數不清的漁筏。

筏都是用竹編成的。形式狹長。前端翹起。上面置有一只竹簍和一張矮凳。兩旁的竹竿上。立了好幾頭鷺鷥。

漁人只須把槳向前一彎。手中的篙子一點。竹筏便箭一般向前行去。在水面上輕輕地劃出兩條波紋。

漁筏成陣似的佈在水面。魚貫地。或雁翼地前進。到了恰當的河面。漁人知道水內藏魚很多。便一聲呼嘯大家把鷺鷥一齊趕入水中。漁人口裡。噓！鷺鷥」的喊着鷺鷥也甲甲的和漁人的呼聲相應着。慢慢地散開來。有的潑剌剌的水上飛行。有的悠然地在水中游蕩。碧的眼。鉤的嘴。左右顧盼着。一瞥見魚影在前面閃過。好馬上一個筋斗翻下水。追踪地捕去。啣着它的魚類。像兎子遇見獵狗一樣。很少能安然逃遁的。

鷺鷥把魚捕住後。就昂起首。口裡含了魚。高興地游近主人的竹筏。於是主人從它口中把魚取出。朝竹簍內一拋。隨即另取一條細小的喂它。食時。它又很高興地。『甲、甲、地』叫着。划開去。仍復從事捕魚的工作。

這樣。取好的鷺鷥每天能捕幾十斤魚。當天氣晴朗的時候。河水清碧見底。我們便可以坐在船頭。斜倚船蓬安閒地凝注水內。看鷺鷥追逐游魚的情形。目覩那弱者爲生守而掙扎的情形。心頭不禁有點凄戚之愛。

可是鷺鷥雖這樣爲主人效力。自己却難得一飽。

有人說。這並不是主人不肯讓它吃。是因爲怕吃飽了懶得動不再願意替主人捕魚。這或許也有相當的道理。

故鄉夢（煥明）

年來。夢的種類也逐漸繁的多起來了。然而在我這些夢中却很少是關於故鄉的。只往離也做過不少關於故鄉的夢。不滿那已是幼年的事。

夢到故鄉最多的時期。是在離故鄉不久之一二年中。所夢的不外終愛自己的那些長輩。和外面所享受不到的物質的滿足。醒來後就嚷着要回故鄉。甚至哭泣。

日子再久了些。外面的生活過慣了。故鄉的夢也就和故鄉的惓戀樣的減退下來。雖有時也還做。但所夢到的故鄉。却已點綴了汽車馬車。連故鄉的街道都是柏油的了。

當我把這類夢告知父親時。他啞然了。實則故鄉是連黃包車都還未曾有。他愁然的太息了一聲。

『你把家忘了。你離得太久了。一個人不宜忘本……』

於是我在那年冬天回了故鄉。

結果是我沒住滿二星期就離開了故鄉。從此我也就不大做關於故鄉的夢了的也許偶然做到這類夢。但都不能引起我懷戀之感的。夢裏的故鄉一切都是粗俗的。陳舊的。路也不平（比現實的故鄉還要不平多了的路）醒後就頹然不快。甚至羞於回想。

人本來如此。社會的進化也正唯人能如此。社會的進化是矛盾的循環。在憊疲了車輪的轉動及市塵的囂喧後。我又開始夢起故鄉來。故鄉在我夢中靜靜的開展着。碧樹。水流。原野。喈喈的鳥鳴。——故鄉是美麗的了。

故鄉現在大概已是掩蓋在白雪下了吧。我想當故鄉眞的擺在眼前時。一定是失望的。但是我決定再返故鄉了。人生本是矛盾的欺騙。人說『人生的目的本非在目的而在進程中』那末。在歸途上。我想總可以滿足故鄉給我的願望的。

匪中生活實紀（二七七）（達州）

二月四日。鐵廟送禮船廠集議

晤送十六州。還猶被貴讓。憂鬱而崩殂。國步遂多難。出帝即竟昏庸。調鷹乃詬讓。翁怒則來戰。待有廣濟劍。景延廣方驕。翁已升朝殿。負義侯之封。應乃慚於面。晉代十一載。始終于契丹。因人而成事。國家何以安。漢祖名劉暠。由河東富强。契丹之深入。不聞有勤王。中國而無君。被諸將擁立。天福號仍稱。於晉有何益。隱帝名承祐。重武而輕文。輕信任羣小。誅戮于大臣。逄建母后命。致招鄴起兵。避潰入民舍。被弒于亂軍。請太后稱制。欲召其劉贇。契丹忽然至。郭雀乃稱尊。漢家僅二君。四年尙未滿。天乎與人乎。享祚何其短。周祖名郭威。原留守於鄴。恐被其君誅。乃稱兵犯闕。爲衆將所擁。體竟被黃旗。在澶州之立。人民有怨辭。世宗同柴榮。繼姑夫爲嗣。自即位以來。英武頗有志。見其行善政。史册乃具載。花頸漢天子。實超過四代。頻召儒學臣。商摧其大義。制度興文爲。可施于後世。南伐取江淮。西克復秦雍。北收取三關。寰區皆震聳。五代之名君。惟帝獨最賢。天命何不佑。乃竟不永年。恭帝而問之。踐祚太日淺。兵變在陳橋。位歸都點檢。

四日（禮拜日）午後三時許至六時　星曲舞星全班出場與客狂舞
茶舞例會　會費一元
跳舞之殿堂　明星

四緯路　瀋陽有聲電影院　七緯路
三月四日至六日　星期日至星期二
美國巴拉猛影片公司出品。美國大文豪威爾氏原著『荒人島』改編而成　聞所未聞者聽　德眞　見所未見者看　得見。
失魂島
天下無此事　影界有此片　野獸變活人　活人變野獸
活一百年走十萬里　看不見聽不見此等
奇地。奇事。奇人。奇聞。奇獸。奇蹟。
勝讀一本山海經、勝看一本神仙誌
從本期起每天同改三場　二時。五時一刻。九時一刻

新新大舞臺電影
南市場　明新新大舞台原址
三月四日至七日（連演四天）
天一影片公司偉大出品　全套片上發音對話　中國有聲片
陳玉梅主演　芸蘭姑娘
每天三場　十二時半　三時半　六時半
票價特廉　地下池座一角　樓上散座一角　包廂每個一元
一角錢就可以看中國有聲片

三月四日（星期日）（午後三時至六時　全班舞星出演）
又循到了第九回　五分錢跳舞
望愛舞諸君亦貢臨共樂是禱
跳舞場趾奉天商埠地五緯路
奉天會館

錦西虹螺峴商務會會長　張輯五　率全鎭商民慶祝
錦縣稅捐虹螺峴分局　股長　劉文華
錦西製驗所私卡長　董大昌　又昌合安
錦西六區高橋城子村　村長　郭煥章　村副　劉興普　率全村民衆全祝
錦西五區景家口子村　村長　王煥章　村副　韓純德　率全村民衆全祝
錦西六區網戶屯村　村長　高玉山　村副　齊雅臣　率全村民衆全祝
錦西六區磚瓦窰子村　村長　李靄新　村副　李思孝　率全村民衆全祝
錦西六區石炭窰子村　村長　溫百忠　村副　楊學書　率全村民衆全祝
錦西六區二道河子村　村長　段子良　村副　仇仙舫　率全村民衆慶祝

健全的國家須由健全的母體做起

能擁護全女性的健康乃是中將湯

欲挽回肉體的青春、精神的活潑、併得掃除一切婦女病、恢復其光輝健康之歡喜、人生的幸福……

勸服這一個

婦人疾患宜用 名藥中將湯

中將湯

是你的守護神

現有下開症狀之人…速服

▲腰肢發冷夜不安眠者
▲月經不調、並於經前經後下腹牽痛之人
▲頭痛眩暈、下赤白帶身覺倦怠之人
▲因患其他種種婦女病而苦腦者
▲對於感冒亦奏良効

主効

腰足發冷	血脚氣
下腹痛	頭痛眩暈
月經不順	子宮病
歇思脫里	(血分病)
赤白帶下	神經衰弱
肩酸痛	疝氣感冒
產前產後	浮腫惡阻

題爲『健康之栞』之日滿文婦女衞生解說小册、免費贈送、函索即寄、惟請將所讀報紙之名稱賜知?

定價

試用分	¥	.30
3日分	¥	.50
7日分	¥	1.00
15日分	¥	2.00
23日分	¥	3.00
40日分	¥	5.00
65日分	¥	10.00

滿洲國總代理店

大連市浪速町一四七　日本賣藥株式會社
奉天浪速通　井上誠昌堂
同　加茂町一六　日本賣藥株式會社
同　小西關大街　佐藤廣濟堂
安東縣市場通五丁目　井上誠昌堂
同　同　七丁目　一木藥舖
營口　元神廟街　回天堂大藥房

中國總代理店

上海河南路三三九　東亞公司

本舖 津村順天堂

本店　東京市日本橋區通三丁目　電話日本橋六二一 振替東京六〇八
支店　大阪市南區長堀橋筋一丁目　電話南二五 [illegible] 四五六

9—20